ἡ ΦΩΝΗ τῶν ΚΟΥΝΤΟΥΡΙΩΤΩΝ

ΕΚΔΙΔΕΤΑΙ ΑΠΟ ΤΟΝ ΠΡΟΟΔΕΥΤΙΚΟ ΚΑΙ ΜΟΡΦΩΤΙΚΟ ΟΜΙΛΟ ΜΑΝΔΡΑΣ —ΤΑ ΚΟΥΝΤΟΥΡΑ—

ΕΤΟΣ Α΄ — ΦΥΛΛΟ 4 — 25 ΙΟΥΛΙΟΥ 1977 ΤΙΜΗ ΔΡΧ. 5 — ΕΚΔΙΔΕΤΑΙ ΚΑΘΕ ΜΗΝΑ.

ΜΝΗΜΗ ΘΥΜΑΤΩΝ

Ὁ Δήμαρχος καὶ τὸ Δημοτικὸ Συμβούλιο Μάνδρας

Σᾶς προσκαλοῦν τὴν Κυριακὴν 7 Αὐγούστου 1977 καὶ ὥραν 10.30 τὸ πρωῒ στὴν Ἁγία Σωτήρα Μάνδρας ὅπου θὰ γίνη Μνημόσυνο εἰς μνήμη τῶν (50) ἐκτελεσθέντων πατριωτῶν ἀπὸ τοὺς χιτλεροφασίστες κατακτητὲς τὴν 9ην Αὐγούστου 1944.

Ἡ ἐκδήλωση - τελετὴ ὑπὸ τὴν αἰγίδα τοῦ Δήμου Μάνδρας καὶ μὲ συμμετοχὴ τῶν οἰκογενειῶν τῶν θυμάτων, τῆς Πανελληνίου Ἑνώσεως Θυμάτων Γερμανῶν κατοχῆς (Ο ΦΟΙΝΙΞ) καὶ τῶν Πανελληνίων Ὀργανώσεων Ἀγωνιστῶν Ἐθνικῆς Ἀντίστασης.

Ὁ Δήμαρχος

ΠΡΟΓΡΑΜΜΑ

1) Μνημόσυνο
2) Ἑνὸς λεπτοῦ σιγή.
3) Προσκλητήριο Νεκρῶν.
4) Ὁμιλίες ἐκ μέρους τοῦ Δήμου καὶ τῆς Πανελληνίου Ἑνώσεως «Ο ΦΟΙΝΙΞ».
5) Ἀπαγγελίες, κατάθεση στεφάνου, πένθημο ἐμβατήριο, Ἐθνικὸς Ὕμνος τῆς Φιλαρμονικῆς τοῦ Δήμου.

Ὅλες οἱ μουσικοχορευτικὲς ἐκδηλώσεις ποὺ εἶχαν προγραμματισθεῖ ἐπὶ τριήμερον γιὰ τὴν ἐπέτειο ἀναβάλλονται λόγω πένθους.

Κατάλογος ἐκτελεσθέντων στὴν Ἁγία Σωτήρα, 9 Αὐγούστου 1944.

Ἀνδρεόπουλος Ἀνδρέας ἐτῶν 50, Ἀργαλιᾶς Ἰωάννης 35, Ἀρχοντάκης Μιχαὴλ 27, Βλάχος Γεώργιος 29, Γεραλῆς Νικόλαος 46, Γιακουμάτος Ἀθανάσιος 18, Γιαλανίδης Γεώργιος 31, Γιαννακόπουλος Θεμιστοκλῆς 23, Γιαννοῦτσος Χαράλαμπος 27, Γιοσμᾶς Ἀναφανος 24, Θεοδωρόπουλος Ἰωστάσιος 28, Γυμνόπουλος Στέλλιος 35, Καλογερίδης Βασίλειος 35, Κανᾶς Ἀριστείδης 18, Καντέρας Νικόλαος 44, Κάπαρης Γεώργιος 21, Καραμάνογλου Ἐμμανουὴλ 31, Κατσιάνης Ἀλέξανδρος 23, Κιλάφης Περικλῆς 52, Κιριλίδης Ὀράτιος 21, Κόλλιας Πλάτων 23, Κολοβέντζος Ἀναστάσιος 22, Κοτζιᾶς Δημήτριος 18, Κριεκούκης Χρῆστος 35, Λιανόπουλος Νικόλαος 27, Μαρούγκας Ἀναστάσιος 41, Μαρτσάκης Ἀνδρέας 38, Μαρμαρᾶς Δημήτριος 42, Μενιδιάτης Ἀλέξανδρος 27, Μπέλλος Χρῆστος 37, Νικολαΐδης Νικόλαος 25, Ντελῆς ἢ Ντελιάνης Ἄγγελος 28, Ξαμπέλας Δημήτριος 36, Οἰκονομίδης Ἀλέξανδρος 41, Πασαλάκης Βασίλειος 22, Πανταζόπουλος Βασίλειος 18, Παντοφλᾶς Λεωνίδας 24, Παπαγιαννᾶκος Ἰωάννης 31, Παπαϊωάννου Γεώργιος 32, Πασσιανίδης Εὐγένιος 22, Πάστρας Ἰωάννης 36, Πατάλας Παναγιώτης 50, Ροκουτάκης Ἀγησίλαος 30, Σαραντάκης Νικόλαος 27, Σουλιώτης Ἀλέξανδρος 25, Σπυρόπουλος Φ. 32, Στεφανίδης Στέφανος 34, Στεφανόπουλος Ἀχιλλεὺς 22, Ὑφαντῆς Κων)νος 20, Ὑφαντίδης Ἀριστείδης 25.

Καταστροφικὲς ἦταν φέτος οἱ πυρκαγιὲς στὴ Μάνδρα

ΣΩΣΤΕ ΤΑ ΔΑΣΗ ΜΑΣ

«Σῶστε τὸ Δάσος. Δεῖξε στὸ δάσος τὴν ἀγάπη σου. Προστάτευσέ το ἀπὸ τὴ φωτιά».

Ἐδῶ καὶ μερικὰ χρόνια, κάθε καλοκαίρι, τὰ παραπάνω συνθήματα προβάλονται ἀπὸ τὰ κρατικὰ μέσα μαζικῆς ἐνημέρωσης. Θὰ μπορούσαμε νὰ ποῦμε ὅμως ὅτι αὐτὰ τὰ συνθήματα ἀποτελοῦν μόνο διαφημιστικὰ σλόγκαν ὅταν δὲν συνοδεύονται καὶ ἀπὸ τὰ ἀπαραίτητα ἀσφαλιστικὰ μέτρα γιὰ τὴν διάσωση τῶν δασῶν.

Ἔτσι κάθε καλοκαίρι βλέπουμε στὴν περιοχή μας νὰ καίγεται μία ἀκόμα δασικὴ ἔκταση. Ὅλοι μας ξέρουμε καὶ αἰσθανόμαστε καθημερινὰ τὸ πόσο ἀναγκαῖα εἶναι ἡ διατήρηση καὶ προσπάθεια ἀνάπτυξης τῶν δασῶν τῆς περιοχῆς μας.

Μιᾶς περιοχῆς ποὺ τόσο ὑποφέρει ἀπὸ τὴν διαρκῶς ὀγκούμενη μόλυνση τοῦ περιβάλλοντος ποὺ ἀπειλεῖ ἀκόμα καὶ τὴν ἴδια μας τὴν ὕπαρξη.

Ἂς προσπαθήσουμε ὅμως νὰ δοῦμε ποιὰ προληπτικὰ ἢ κατασταλτικὰ μέτρα πάρθηκαν καὶ τὸ σπουδαιότερο παίρνονται σήμερα γιὰ νὰ διατηρθεῖ καὶ ν' ἀναπτυχθεῖ τὸ δάσος;

Ἀπὸ τὴ Γενικὴ Διεύθυνση Δασῶν φτιάχτηκε τὸ 1975 ἕνα πρόγραμμα ἀντιπυρικῆς προστασίας δασῶν τοῦ λεκανοπεδίου τῆς Ἀττικῆς.

Ἡ διαπίστωση τῶν συντακτῶν τοῦ προγράμματος ἦταν πὼς κάθε χρόνο ἀποτεφρώνονται στὴν Ἀττικὴ κατὰ μέσο ὅρο 15.000 στρέμματα ἀξίας πολλῶν ἑκατομμυρίων δραχμῶν.

Ἡ Δασικὴ Ὑπηρεσία δὲν μπόρεσε ν' ἀντιμετωπίσει ἀποτελεσματικὰ τὴν κατάσταση ἐπειδὴ δὲν εἶχε τὰ μέσα, τὸ ἀπαραίτητο ἐκπαιδευμένο προσωπικὸ καὶ τὴν κατάλληλη ὀργάνωση.

Οἱ συντάχτες αὐτοὶ πρότειναν νὰ διανοιχθεῖ ὁδικὸ δασικὸ δίκτυο, νὰ σχηματισθεῖ δίκτυο ἀντιπυρικῶν ζωνῶν καὶ δεξαμενῶν συλλογῆς νεροῦ, νὰ συγκροτηθοῦν ὁμάδες δασοπυροσβεστῶν εἰδικὰ ἐκπαιδευμένων, καὶ νὰ ἀγοραστοῦν τὰ ἀπαραίτητα μεταφορικὰ καὶ πυροσβεστικὰ ὀχήματα.

Βλέπουμε ὅμως ὅτι ἀπ' ὅλα αὐτὰ τὰ προτεινόμενα βασικὰ μέτρα τοῦ προγράμματος τοῦ 1975 δὲν ἔχουν ἐφαρμοστεῖ παρὰ μόνο σὲ μικρὸ ποσοστό.

Ὅλοι μας λοιπὸν οἱ κάτοικοι τῆς περιοχῆς ἂς φροντίσουμε γιὰ τὴν πρόληψη τῆς καταστροφῆς τῶν δασικῶν ἐκτάσεων μὲ κατάλληλα μέτρα προστασίας εἶναι μπορεῖ νά.

ΤΟ ΓΕΓΟΝΟΣ ΠΟΥ ΣΥΝΤΑΡΑΞΕ ΤΗ ΜΑΝΔΡΑ

Ἀγαπητοί μας συμπολίτες. Γράφοντας αὐτὲς τὶς λίγες γραμμὲς ξέρουμε ὅτι φέρνουμε στὴ θύμηση ὅλων μας ἐφιαλτικὲς στιγμές. Γνωρίζουμε καὶ καταλαβαίνουμε ὅτι ἀκόμα ἡ σκέψη μας προσπαθεῖ νὰ ξεφύγει ἀπὸ τὸ γεγονὸς τίποτε.

Πῶς ὅμως νὰ σβήσουν ἀπὸ τὸ μυαλό μας τὰ ἀμέτρητα ἐρωτήματα. Πῶς νὰ κλείσουν οἱ πληγὲς στὶς καρδιὲς τῶν ἀνθρώπων. Πῶς νὰ ξεχάσει ὅλη ἡ Μάνδρα.

Ποιὰ αἰτία ἄραγε ἄγγιξε μὲ

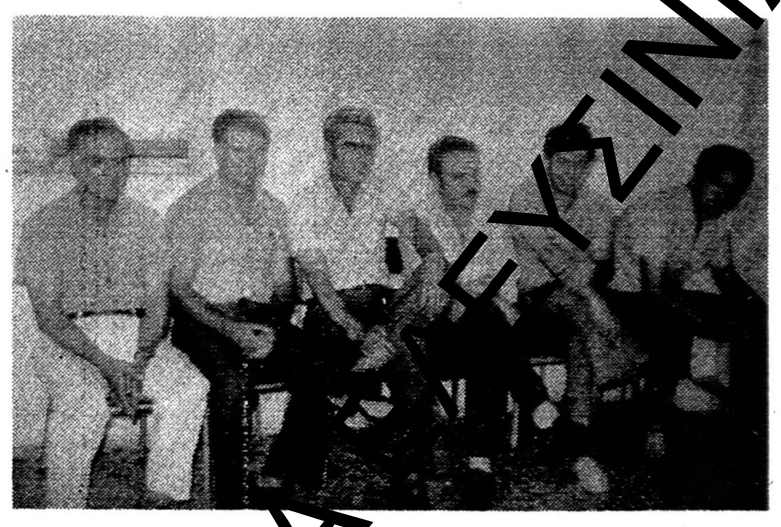

Δεύτερος ἀπὸ δεξιὰ διακρίνεται ὁ Χ. Παπακωνσταντίνου σὲ μιὰ ἀπὸ τὶς ἐκδηλώσεις τοῦ ὁμίλου.

ποὺ συγκλόνισε καὶ ἀκόμη συγκλονίζει τὸν κόσμο τῆς Μάνδρας. Γνωρίζουμε ἀκόμη περισσότερο ὅτι κάθε ἄλλο παρὰ εὔκολο εἶναι νὰ ξεχάσουμε θλιβερὰ γεγονότα ὅταν οἱ ἴδιοι τὰ φέρουμε συνεχῶς στὴ θύμησή μας. Τώρα ὅμως ἐδῶ θὰ πρέπει νὰ σταθοῦμε γιὰ λίγο ἂς πρέπει ἔστω καὶ ἂν τὸ χέρι μου τὰ γράφει μὲ σφιγμένη τὴν καρδιὰ νὰ γράψουμε δυὸ λέξεις περισσότερες.

Τετάρτη πρωῒ 13 Ἰουλίου ἡ εἴδηση κτύπησε στ' αὐτιά μας σὰν ἕνα ἄνοστο καὶ μακάβριο ἀστεῖο.

Πῶς ἦταν δυνατὸν νὰ πιστέψουμε καὶ τὸ παραμικρὸ ἀπὸ αὐτὰ ποὺ ἀκούγαμε. Ὅλα μᾶς φάνηκαν ἀστεῖα φτιαγμένα ἀπὸ ἀνεύθυνα στόματα. Ἀστεῖο ὁ χῶρος τὰ ἄτομα, ἡ πράξη. Δυστυχῶς ὅμως τίποτα ἀπὸ ὅλα αὐτὰ δὲν ἦταν ἀστεῖο.

Ὁ προϊστάμενος τοῦ Δημαρχείου εἶχε δολοφονηθεῖ ἀπὸ ὑφιστάμενό του καὶ συμπολίτη του μέσα στὸ Δημαρχιακὸ κτήριο.

Ὅσο καὶ ἂν ἀναφερθοῦμε σὲ περισσότερες λεπτομέρειες γιὰ τὴ στυγερὴ πράξη νομίζουμε ὅτι δὲν θὰ ὠφελήσει σὲ τόσο μῖσος τὸ φονικὸ χέρι. Ὅσο καὶ ἂν ψάξουμε ὁ νοῦς μας δὲν μπορεῖ νὰ χωρέσει ὅτι εἶναι δυνατὸν νὰ ὑπάρχει ἐλαφρυντικὸ ποὺ σὲ ὁποιαδήποτε περίπτωση θὰ μποροῦσε νὰ ὁδηγήσει σὲ μιὰ τέτοια πράξη. Μὰ ὁ χαμός ἑνὸς ἀνθρώπου ποὺ ἄφησε γυναίκα καὶ δυὸ μικρὰ παιδιὰ ὀρφανά. Ποὺ στέρησε τὴν χαρὰ καὶ πλήγωσε μάνα, ἀδέλφια συγγενεῖς, φίλους καὶ συμπολίτες. Ποὺ στέρησε τὴν Μάνδρα ἀπὰ ἕνα ἄξιο ὑπηρέτη της ποὺ στὰ 17 ὁλόκληρα χρόνια τῆς δουλειᾶς του στὸ Δημαρχεῖο πρόσφερε τόσα πολλὰ ἀφήνοντας τώρα δυσαναπλήρωτο κενό, ἀναστάτωσε τὴν μέχρι τώρα ἥσυχη καὶ φιλεργατικὴ πόλη μας.

Σύσσωμος ὁ λαὸς τῆς πόλης μας συνόδευσε στὴν τελευταία του κατοικία τὸν ἀγαπητὸ συμπολίτη μας.

Ἀξίζει δὲ νὰ ἀναφέρουμε παρακάτω τοὺς τόσο συγκινητικοὺς ἐπικήδειους ποὺ ἐκφώνησαν ὁ κ. Α. Παπακωνσταντί

(Συνέχεια στὴ σελ. 3)

ΣΧΟΛΕΙΑ & ΠΡΟΒΛΗΜΑΤΑ

Στὶς 28 Ἰουνίου, τὸ βράδυ, ἔγινε στὸ Δημαρχεῖο, εὐρεία σύσκεψη μετὰ ἀπὸ εἰσήγηση τοῦ Συλλόγου γονέων καὶ κηδεμόνων Μάνδρας, στὴν ὁποία πῆραν μέρος ὁ Δήμαρχος Μάνδρας Μιχάλης Χατζημήτρος, ὁ πρόεδρος τῆς κοινοτικῆς ἀνάπτυξης καὶ δημοτικὸς σύμβουλος Μελέτης Στάθης καὶ ὁ σπουδαστὴς Γιάννης Μπέκας μέλος αὐτῆς, οἱ δημοτικοὶ σύμβουλοι Κώστας Μεθενίτης, Νίκος Κόλλιας καὶ Χρ. Στάμου, ὁ πρόεδρος τοῦ Μορφωτικοῦ μας Ὁμίλου Γιῶργος Δούκας, φοιτητὴς καὶ ὁ Θ. Ρεντούμης, φοιτητής, γραμματέας τοῦ ὁμίλου, ἀπὸ τὸ σύλλογο γονέων καὶ κηδεμόνων πῆραν μέρος οἱ Γιάννης Παρθενίου, Κώστας Λέλες καὶ Χρ. Γρίβας καὶ σὰν ἐκπρόσωπος τῶν γονέων ὁ Ἀριστείδης Γκιόκας ποὺ εἶναι καὶ μέλος τῆς Ἐξελεγκτικῆς Ἐπιτροπῆς τοῦ Συλλόγου γονέων καὶ κηδεμόνων καὶ ἀπὸ τὴν συνταχτικὴ ἐπιτροπὴ τῆς ἐφημερίδας οἱ Κώστας Γιαννόπουλος καὶ Κώστας Μαθάτζος καὶ συζήτησαν διάφορα θέματα ποὺ ἀπασχολοῦν σήμερα τὴν παιδεία μας καὶ ἰδιαίτερα τὸ κτιριακὸ καὶ πρότειναν ὁ καθένας ἀπὸ τὴ σκοπιά του τρόπους μὲ τοὺς ὁποίους μποροῦμε νὰ ἀντιμετωπίσουμε τὰ προβλήματα μέχρι νὰ φθάσουμε στὴν ὁριστικὴ λύση τους.

Τὸν λόγο πῆρε πρῶτα ὁ δήμαρχος ὁ ὁποῖος εἶπε μεταξὺ τῶν ἄλλων ὅτι ἀντιμετωπίζουμε σοβαρὰ προβλήματα μὲ τὴ στέγαση τῶν σχολείων καὶ ἰδιαίτερα τῶν νηπιαγωγείων ποὺ τὰ ὑπάρχοντα χτίρια εἶναι ἑτοιμόρροπα καὶ ἀκατάλληλα καὶ συνεπῶς ἐπικίνδυνα γιὰ τὴν ζωὴ τῶν παιδιῶν. Γιὰ τὴν ἀντιμετώπιση τῶν παραπάνω προβλημάτων πρότεινε: 1) νὰ βρεθοῦν κατάλληλα κτίρια γιὰ νὰ στεγαστοῦν προσωρινὰ τὰ νηπιαγωγεῖα καὶ 2) νὰ κινηθεῖ ἡ διαδικασία τῆς δημοπρασίας ἀπὸ τὸν ἐπιθεωρητὴ Μέσης Ἐκπαίδευσης, μὲ τὴ μεσολάβηση βέβαια τὴ δική μας, γιὰ τὴ μίσθωση δύο κατάλληλων οἰκημάτων ποὺ θὰ πρέπει προηγουμένως νὰ ἔχουμε βρεῖ μόνοι μας, ἐνῶ παράλληλα θὰ πρέπει νὰ ζητήσουμε ἀπὸ τὸν Ο.Σ.Κ. νὰ ἀναλάβει τὴν ἀνέγερση τῶν κτιρίων στὰ οἰκόπεδα ποὺ τοὺς ἔχουμε παραχωρήσει, ὅσον ἀφορᾶ τὸ Γυμνάσιο εἶπε πὼς παρὰ τὶς τόσες προσπάθειες δὲν μπορέσαμε νὰ τοὺς πείσουμε γιὰ νὰ μᾶς ἐντάξουν στὸ φετεινὸ πρόγραμμο γιατὶ τὸ τυπικὸ μέρος μὲ τὸ σκόπιμο γραφειοκρατικὸ σύστημα ἔφαγε τὴν οὐσία, ἀλλὰ θὰ συνεχίσουμε τὶς προσπάθειες μέχρι νὰ πετύχουμε τὸ σκοπό μας.

Μετὰ πῆραν τὸ λόγο ὅλοι οἱ ἐκπρόσωποι μὲ τὴ σειρὰ καὶ καθένας ἀφοῦ ἔκθεσε τὶς ἀπόψεις του καὶ ἐντώπισε τὶς ἐλλείψεις, προτάθηκαν σκέψεις ποὺ μποροῦν νὰ βοηθήσουν στὴ λύση τῶν σοβαρῶν προβλημάτων καὶ ποὺ θὰ ἀνακοινωθοῦν σὲ ἄλλη συνεδρίαση. Τέλος πρότειναν νὰ συσταθεῖ ἐπιτροπὴ ποὺ νὰ κινήσει ὅλες τὶς διαδικασίες γιὰ τὴν ἀντιμετώπιση τῶν προβλημάτων.

Ἡ ἐπιτροπὴ ἐκλέχθηκε ὁμόφωνα καὶ εἶναι ἡ παρακάτω:

Πρόεδρος ὁ Δήμαρχος Μιχάλης Χατζημήτρος καὶ μέλη:

1) Ἀπὸ τὸ Σύλλογο Γονέων καὶ κηδεμόνων ὁ Πρόεδρος Γιάννης Φάνης, ἀναπληρούμενος ἀπὸ τὸν γραμματέα Θαν. Μαυρονάσο.

2) Ἀπὸ τὴν ἐπιτροπῆς κοινοτικῆς ἀνάπτυξης ὁ πρόεδρος Μελέτης Στάθης, ἀναπληρούμενος ἀπὸ τὸν γραμματέα Ἀρ. Δούκα καὶ τὸν σπουδαστὴ Γιάννη Μπέκα μέλος.

3) Ἀπὸ τὸν Μορφωτικὸ Ὅμιλο ὁ πρόεδρος Γιῶργος Δούκας ἀναπληρούμενος ἀπὸ τὸν γραμματέα Θ. Ρεντούμη.

4) Ἀπὸ τοὺς ἐκπρόσωπους τῶν γονέων ὁ Ἀρ. Γιόκας καὶ οἱ Νικ. Κόλλιας καὶ Χρ. Στάμου ποὺ ἐκπροσωποῦν τὸ Δημοτικὸ Συμβούλιο καὶ

5) Ἀπὸ τὴ συνταχτικὴ ἐπιτροπὴ τῆς ἐφημερίδας ὁ Κώστας Γιαννόπουλος.

σ' αυτο το φυλλο

Σχολεῖα καὶ προβλήματα σελ. 1
Ὅσα σὲνέβησαν σελ. 3
Ἀθλητικὰ σελ. 3
Εἰσαγωγὴ στὸ Λύκειο σελ. 3

ΨΗΦΙΣΜΑ

Τὸ Δημοτικὸ Συμβούλιο Μάνδρας Ἀττικῆς, βρισκόμενο σὲ πλήρη ἀναστάτωση, γιὰ τὸν ἀπροσδόκητο καὶ ἄδικο χαμὸ τοῦ προϊσταμένου τοῦ Δήμου Χρήστου Παπακωνσταντίνου, ἀφοῦ συνῆρθε ἔκτακτα, σήμερα στὶς 13 Ἰουλίου 1977, ἡμέρα Τετάρτη καὶ ὥρα 8 ἀπογευματινή, ἐκφράζει τὸν ἀποτροπιασμόν του γιὰ τὸ τελεσθὲν ἔγκλημα ἀπὸ συνάδερφό του ποὺ συντάραξε τὴν πόλη καὶ παίρνει ΟΜΟΦΩΝΑ τὶς παρακάτω ἀποφάσεις:

1) ἐκφράζει τὴν βαθειά του θλίψη στὴν οἰκογένεια τοῦ ἐκλιπόντος καὶ σὰν ἔνδειξη πένθους κηρύσσει διήμερη ἀργία.

2) καταθέτει στεφάνι στὴν σορὸ τοῦ ἐκλιπόντος.

3) ἀποφασίζει ἡ σημαία νὰ ἀναρτιθεῖ μεσίστεια.

4) ἀποφασίζει τὴν δωρεὰν παραχώρηση τάφου.

5) ἀποφασίζει ἡ κηδεία νὰ γίνει μὲ δαπάνες τοῦ Δήμου καὶ

6) σύσσωμο τὸ δημοτικὸ συμβούλιο νὰ παραστεῖ στὴν κηδεία.

Τὸ Δημοτικὸ Συμβούλιο
Μάνδρας Ἀττικῆς

Ἀναγκαία ἡ ἐφημερία γιατρῶν

Νομίζουμε πὼς εἶναι καιρὸς φίλοι μας ἀναγνῶστες μὰ καὶ ἀνάγκη πιστεύω, νὰ καταπιαστοῦμε μ' ἕνα σοβαρὸ θέμα — πρόβλημα, πάντα καυτὸ ὅσο καὶ σημαντικὸ καὶ ὁποσδήποτε ἐπίκαιρο καὶ ἀφοῦ τὸ παιδέψουμε λίγο μήπως καὶ μπορέσουμε νὰ βροῦμε μιὰ μέση ἔστω λύση ποὺ θὰ βοηθήσει τὸν ταλαίπωρο κοσμάκι ποὺ εἶναι πάντοτε καταδικασμένος νὰ πληρώνει ἁμαρτίες.

Καὶ ἔχω τὴν ἐντύπωση πῶς κανεὶς δὲν θὰ διαφωνήσει μαζί μας, γιατὶ ἄλλωστε τὸ πρόβλημα ὅπως εἶπα καὶ παραπάνω εἶναι καυτὸ καὶ γενικὸ καὶ βασανίζει χρόνια τώρα τὸν κόσμο τῆς Μάνδρας καὶ τοῦτο φίλοι μας γίνεται γιατὶ ὁ χορτάτος τὸν πεινασμένο δὲν τὸν πιστεύει.

Ἀλλὰ καιρὸς νὰ μποῦμε στὸ θέμα γιὰ νὰ μὴ σᾶς ταλαιπωροῦμε καὶ μεῖς μὲ τὶς λέξεις.

Γνωρίζουμε πολὺ καλὰ ὅλοι μας πῶς στὴν πόλη μας ὑπάρχουν γιατροί, καλοὶ ἐπιστήμονες καὶ ἐργατικοὶ καὶ ὅμως τὶς περισσότερες φορὲς τυχαίνει νὰ μὴν ἔχουμε καθόλου γιατροὺς καὶ νὰ φθάνει ἄνθρωπος στὸ σημεῖο νὰ πεθάνει ἀβοήθητος, ἐνῶ μποροῦσε νὰ σωθεῖ. Καὶ ἔχουμε παράδειγμα γι' αὐτὸ πρόσφατο, ποὺ μιὰ γυναῖκα νέα σχετικὰ στὴν ἡλικία ποὺ εἶχε ἔρθει ἀπὸ τὸ χωριὸ της νὰ δεῖ τοὺς δικοὺς της καὶ ἔτυχε νὰ τὴν πιάσει καρδιακὴ κρίση ἡμέρα Κυριακή, καὶ τρέξε ἀπὸ ἐδῶ γιὰ γιατρὸ, τρέξε ἀπὸ ἐκεῖ γιὰ γιατρὸ πουθενὰ γιατρὸς, ὥσπου ἡ ἄτυχη πέθανε ἀβοήθητη. Μὲ λίγη κατανόηση λοιπὸν νομίζουμε πῶς μπορεῖ νὰ ρυθμιστεῖ τὸ θέμα καὶ νὰ πάψει νὰ ταλαιπωρεῖται ὁ κόσμος.

Μιὰ μικρὴ παραχώρηση ἀπὸ μέρους τῶν ἐκλεχτῶν γιατρῶν μας καὶ λίγη κατανόηση μπορεῖ νὰ λύσει τὸ σοβαρὸ μας πρόβλημα καὶ νὰ ἔχουμε κάθε μέρα καὶ ὅλη τὴν ἡμέρα γιατρὸ, γιὰ τὴν ἀντιμετώπιση τῶν καθημερινῶν ἀναγκῶν καὶ ἰδιαίτερα τῶν Κυριακῶν καὶ γιορτῶν γιατὶ ὁπωσδήποτε αὐτὲς τὶς μέρες πεθαίνεις δυὸ φορὲς, μιὰ ἀπὸ τοὺς πόνους καὶ μιὰ ἀπὸ τὴν ἀπελπισία σου στὴν προσπάθεια σου νὰ βρεῖς ἕνα γιατρὸ, ποὺ ὅσο καὶ νὰ ψάξεις, ὅσα τηλέφωνα καὶ νὰ σπάσεις δὲν θὰ βρεῖς ἀνταπόκριση.

Ἐλπίζουμε λοιπὸν πῶς ἡ φωνή μας, ἡ φωνὴ τῆς Μάνδρας ποὺ ἀγαπάει ὅλο τὸν κόσμο καὶ τοὺς ἐπιστήμονες ἰδιαίτερα, θὰ ἀκουστεῖ καὶ τὸ χρονίζον πρόβλημα μας θὰ λυθεῖ.

ΕΡΕΥΝΑ ΕΥΣΙΝΙΑΚΗ ΔΗΜΟΤΙΚΗ ΒΙΒΛΙΟΘΗΚΗ ΜΑΝΔΡΑΣ

ΤΗΛΕΦΩΝΑ ΑΝΑΓΚΗΣ

ΔΙΕΥΘΥΝΣΕΙΣ - ΤΗΛΕΦΩΝΑ ΠΡΩΤΗΣ ΑΝΑΓΚΗΣ

Α' ΦΑΡΜΑΚΕΙΑ:
1.— Παπαθανασίου Δημ. Ρόκα 65 Τηλέφωνον 5555236
2.— Τζαβάρας Μιχ. (ἔναντι ΙΚΑ)

Β' ΓΙΑΤΡΟΙ:
1.— Ἀλιβιζάτος Σπυρ. Παιδίατρος (ΙΚΑ) 5555373 5223238
2.— Γρανιτσιώτης Ἰ. Παθολόγος 5555065
3.— Δούκας Εὐάγγελος Παθολόγος (ΙΚΑ) 5555373 5555373
5.— Τζοῦρος Ἰωάννης Παιδίατρος 5555250 — 5542660

Γ' ΟΔΟΝΤΙΑΤΡΟΙ:
1.— Καμπίρη Παρασκευή Ρόκα 69 5555065
2.— Λουκοπούλου Ἀθηνᾶ Ρόκα 51 5555143
3.— Τσάμου Ἑλένη Νικολαΐδη 10 5555338

Δ'. ΤΗΛΕΦΩΝΑ ΠΡΩΤΗΣ ΑΝΑΓΚΗΣ:
1.— Ἀστυνομ. τμῆμα Μάνδρας 5555300
2.— ΟΤΕ — ΤΑΧΥΔΡΟΜΕΙΟ 5555899
3.— ΙΚΑ (ΜΑΝΔΡΑ) 5555373
(ΕΛΕΥΣΙΝΑ) 5546501
4.— ΠΡΩΤΕΣ ΒΟΗΘΕΙΕΣ 5544911
5.— ΠΥΡΟΣΒΕΣΤΙΚΗ ΥΠΗΡ. ΕΛΕΥΣΙΝΑΣ 5544199
6.— ΙΟΝΙΚΗ ΤΡΑΠΕΖΑ (ΜΑΝΔΡΑ) 5555394
7.— ΕΚΚΛΗΣΙΑ (ΑΓ. ΚΩΝ) ΝΟΣ) 5555382

ΤΟ ΣΤΑΥΡΟΛΕΞΟ ΜΑΣ

Ἀριθ. 3

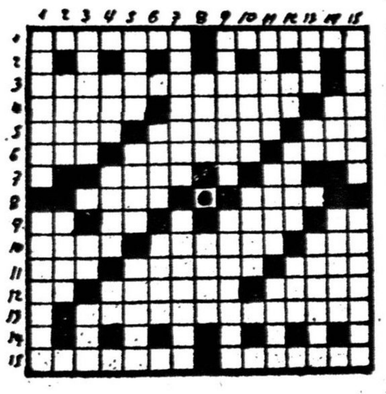

ΟΡΙΖΟΝΤΙΩΣ

1. Ὑπάρχουν πολλὰ στὴ θάλασσα— ὁμαδικὴ ἀποχὴ ἀπὸ τὴν ἐργασία.
3. Ἕνας Σπαρτιάτης.
4. Ἕνα Ἑλληνικὸ πέλαγος ἀντίστρ. — ὁ ἕσπερος ἀλλιῶς ἀγενὴς προσφώνηση ἀλλὰ καὶ μουσικὴ νότα.
5. Προσωπικὴ ἀντωνυμία στὴ γεν. πληθ. — τὰ νεογέννητα ἀντίστρ.— μία τῶν Κυκλάδων ἀντίστρ.
6. Ἀρχικὰ ἀδερφότητας — τὸ σύνολο δύο ὅμοιων ἀντίστρ. στὴ γενικὴ —ἀντικαπάστησε τὴν ὀκτά.
7. Ἕνα ἀγώνισμα — προσωπικὴ ἀντωνυμία.
8. Ἀγενὴς προσφώνηση — εὐάρεστο συναίσθημα.
9. πρόθεση μὲ ἔκθλιψη στὴ Δημοτ. ἀντιστρ. σύνδεσμος στὴ Δημοτ. — ὁρμή, δύναμη — μονάδα μέτρησης στὴν ἠλεκτρολογία.
10. Γνωρίζω — γνωστὴ ἑταιρεία δίσκων — κατάρα.
11. νησὶ τῶν Κυκλάδων — φυτὰ μὲ φαρμακευτικὲς ἰδιότητες — Χαϊδευτικὸ γυναικείου ὀνόματος ἀντιστρ.
12. ὑποθετικὸ — εἶδος καπέλου μὲ τὸ ἄρθ. — ἀκτὴ τοῦ φαλήρου αἰτ.
13. πόλη τῆς Ἀλβανίας στὴ γενικὴ μὲ ἄρθρο.
15. ἄλλοτε λίμνη τῆς Βοιωτίας — ἡ ἐσωτερικὴ ὀροφὴ τοῦ σπιτιοῦ.

ΚΑΘΕΤΩΣ

1. πηγὴ ἄφθονου νεροῦ, ἀλλὰ καὶ βουνὸ τῆς Εὐρυτανίας — τραγικὴ βασίλισσα τῶν Θηβῶν.
2. μεταφορικὰ σημαίνει συγγένεια — μικρὴ νομισματικὴ μονάδα τῆς Ἰαπωνίας.
3. τά παιδιὰ στὴ γεν. καθαρ. — μόριο τῆς δημοτικῆς (ἐπὶ καταφάσεως ἢ ἄρνησης ἢ ἀπορίας) — τραγουδῶ.
4. μία ὀργάνωση νέων — βούλωμα ἀγγείων — ὑπάρχουν στὸ τυρί.
5. στρατιωτικὴ ὀργάνωση, σύνδεσμος στρατιωτικὸς ἀντιστρ. — ἡ γυναίκα τοῦ Ἀβραὰμ — ρῆμα ποὺ χρησιμοποιοῦμε ὅταν ὑποφέρουμε.
6. Ἕνας Τοῦρκος πολιτικὸς ὁ... ..πασὰς (1815 — 1871) —τρόπος ἔκφρασης, ἀντιστρ.
7. Μυθικὴ ἡρωΐδα — ὁ ὑγρὸς ἀλλιῶς.
8. Ἐνοχλητικὸ ἔνταμο — χαϊδευτικὸ ἀνδρικοῦ ὀνόματος στὴν αἰτιτ.
9. Ὁ ἀγνός, ὁ εἰλικρινὴς αἰ πληθ. — ὑπάρχουν καὶ τέτοια ὀνόματα στὴ γενική.
10. Ἀρχαῖο ἀπαρέμφατο, ἀντιστρ. ποὺ σημαίνει παρ' ὀλίγο — ξένο πλοῖο ποὺ μᾶς δημιουργεῖ προβλήματα μὲ τὴν ἔξοδο του.
11. Τρίχωμα ζώ[illegible] — τὸ ἴδιο μὲ τὸ 5 γ' κάθετ[illegible] — τραγούδι, κελάδημα.
12. Ἀναστρ. ἀντωνυμία — Οἰκοδέσποινα — στρατιωτικὸ παράγγελμα.
13. Ὁ πλανήτης μας — μουσικὴ νότα — Ὅμοια μὲ ἀέρα ἀντιστρ.
14. Ἕνα ἀποφρυπαντικὸ — κατάλληλο νὰ φαγωθεῖ.
15. Προκαλεῖ γέλια — Εἶδος ἐκλεκτοῦ τυριοῦ.

ΛΥΣΗ ΠΡΟΗΓΟΥΜΕΝΟΥ

	1	2	3	4	5	6	7	8	9	10	11	12	13	14	15
1	Π	Α	Ρ	Α	Σ	■	Ι	Ο	Ν	■	Α	Τ	Ρ	Ο	Π
2	Ρ	■	Ε	Ν	Ι	Α	■	Ι	■	Ο	Σ	Ι	Α	■	Α
3	Ο	■	■	Ι	Ε	Ρ	Α	■	Ε	Ρ	Ι	Σ	■	■	Τ
4	Τ	■	Α	■	■	Λ	Λ	■	Α	Ο	■	■	Φ	■	Α
5	Ο	■	Ν	Α	Π	■	Τ	■	Ρ	■	Ο	Ι	Α	■	Τ
6	Π	Α	■	Ρ	Ε	Α	■	Ο	■	Α	Μ	Α	■	Ι	Ο
7	Α	Ρ	Μ	■	Α	Ρ	Ο	Μ	Ε	Ι	Σ	■	Π	Ο	Π
8	Α	Α	Υ	Ρ	Ι	Ο	Ν	■	Α	Μ	Ι	Ρ	Ω	Ν	Α
9	Λ	Ι	Σ	■	Α	Π	Ο	Λ	Λ	Ω	Ν	■	Ε	Ι	Ρ
10	Η	Τ	■	Ω	Δ	Α	■	Α	■	Ν	Ο	Ω	■	Ο	Α
11	Κ	■	Α	Α	Λ	■	Η	■	Α	■	Δ	Ι	Α	■	Τ
12	Α	■	Ι	■	■	Η	Κ	■	Ν	Σ	■	■	Ν	■	Ο
13	Ρ	■	■	Σ	Α	Λ	Ι	■	Τ	Υ	Ρ	Ι	■	■	Τ
14	Ο	■	Π	Α	Ρ	Α	Σ	■	Σ	Ο	Α	Ρ	Π	■	Ο
15	Υ	Π	Ο	Δ	Η	Μ	Α	Τ	Ε	Ε	Γ	Α	Τ	Η	Σ

ΥΔΡΑΥΛΙΚΕΣ ΕΓΚΑΤΑΣΤΑΣΕΙΣ

ΘΕΡΜΑΝΣΗ — ΚΛΙΜΑΤΙΣΜΟΣ

● Μὲ κατασκευὴ χαλκοσωλῆνος καὶ σωλήνων γαλβανιζε

ΕΙΔΗ ΥΓΙΕΙΝΗΣ

= ΕΝΤΟΝΩΝ ΧΡΩΜΑΤΩΝ ΚΑΙ ΑΠΛΩΝ =

ΣΕ ΤΙΜΕΣ ΑΠΟΘΗΚΗΣ

ΠΛΑΚΙΔΙΑ

ΣΥΛΛΟΓΗΣ — ΣΧΕΔΙΩΝ ΚΑΙ ΧΡΩΜΑΤΩΝ

ΙΤΑΛΙΑΣ ΚΑΙ ΕΓΧΩΡΙΑ

ΤΣΑΜΟΣ - ΑΛΕΤΡΑΣ

ΣΤΡΑΤΗΓΟΥ Ν. ΡΟΚΑ 86 — ΜΑΝΔΡΑ

ΤΗΛΕΦ. 5555.618 — 5555.824 — 5000.828 5555.826

ΑΠΟΚΑΤΑΣΤΑΣΗ ΜΙΑΣ ΑΛΗΘΕΙΑΣ:

Θεωροῦμε ὑποχρέωσή μας νὰ παραδεχτοῦμε πὼς ἀπὸ ἄγνοια καὶ ἀμέλεια συνοδευόμενη καὶ ἀπὸ ἔλλειψη διαθέσιμου χρόνου προβήκαμε στὴ δημοσίευση δύο ἐργασιῶν τοῦ δικηγόρου Βαγγ. Λιάπη δημοσιευμένες στοὺς Διάλογους.

Καλόπιστοι, πιστεύοντας πὼς ἡ ἱστορία καὶ τὰ γεγονότα ποὺ διαδραματίστηκαν κάποτε στὴ Μάνδρα ἀφοροῦν τοὺς Μανδραίους —καὶ τοὺς ἀφοροῦν πράγματι— δὲν ἀκολουθήσαμε τὴ σωστὴ διαδικασία τῆς ἀναδημοσίευσης ἑνὸς ἄρθρου.

Τέλος μιὰ ποὺ μπῆκε πιὰ ἡ σωστὴ διαδικασία ὁ Βαγ. Λιάπης μᾶς βεβαίωσε πὼς καὶ ἐργασίες του θὰ μᾶς δώσει καὶ ὁμιλία θὰ κάνει γιὰ τὰ ἔθιμα τῆς Μάνδρας — τὸν εὐχαριστοῦμε.

γραμματα

Ἀναδρομὲς

Πόσα αἰσθήματα δὲν ἀναπηδοῦν μέσα μου καὶ πόσες θύμισες ὡραῖες ἀγνές, παιδικές, δὲν μὲ φέρνουν πίσω σὲ μέρη τόσο ἀγαπημένα καὶ σὲ γεγονότα τόσο στενὰ συνυφασμένα μὲ τὴν ζωή μας ὥστε νὰ ἀποτελοῦν στοιχεῖα τοῦ εἶναι μας. Γιὰ μᾶς ποὺ μεγαλώσαμε σ' αὐτὸ τὸν τόπο ἀλλὰ ποὺ ἀναγκασθήκαμε νὰ ζοῦμε μακριά του, ὁ κάθε ἐρεθισμὸς καὶ ἡ κάθε ἐπίσκεψή μας σ' αὐτὸν εἶναι μία ἐπιστροφὴ σὲ ὅτι ὡραιότερο μᾶς ἔδωσε ἡ ζωή. Εἶναι ἡ λυκνιστικὴ ἀναπόλησις τῶν ἀνέμελων παιδικῶν χρόνων ποὺ ἡ ὁμορφιά τους παραμέρισε καὶ ξεθώριασε τὶς ἄσχημες καταστάσεις καὶ κράτησε μόνο τὶς ὡραῖες στιγμὲς καὶ τὶς ἔκανε κινητήριο δύναμη τῆς ζωῆς μας. Καὶ ἄλλος ἕνας οὐσιώδης δημιουργικὸς ἐρεθισμὸς μᾶς ἔρχεται τώρα μὲ τὴν ἐφημερίδα τοῦ 'Ομίλου «Ἡ Φωνὴ τῶν Κουντουριωτῶν». Εἶναι μία ἐπαληθευτικὴ ἔνδειξη ὅτι οἱ σπόροι ποὺ ἔσπειρε ἡ προηγούμενη γενιὰ καὶ τὰ νάματα, ἐβλάστησαν καὶ μεταλαμπαδεύτηκαν στὴν τωρινὴ καὶ μεγαλουργοῦν σὲ πεῖσμα τοῦ σ[illegible] δογματισμοῦ ὅτι «τίποτα δὲν [illegible]κειται ν' ἀλλάξη σ' αὐτὸν τὸν τόπο».

Καὶ γιὰ μᾶς πο[illegible] πρὶν ἀπὸ πολλὰ χρόν[illegible] ἡ ἀλληλουχία τῶν γεγονότων διακ[illegible]κε καὶ κρατήσαμε εἰκόν[illegible] πρόσωπα, πράγματα καὶ γεγονότα [illegible] πρὸ εἰκοσαετοῦς περίπ[illegible] Μάνδρας.

Αὐτὰ λοιπὸν τὰ τόσο ζωντανὰ μέσα μας γεγονότα θὰ ἔρχομαι πότε πότε νὰ τὰ θυμίζω στοὺς παλιοὺς καὶ νὰ τὰ γνωρίζω στοὺς νέους [illegible]ιώθωντας ἔτσι διπλὰ εὐτυχὴς γιατὶ θὰ γυρίζω πίσω στὶς πηγὲς τῆς ζωῆς μου, ἀλλὰ καὶ γιατὶ γράφοντάς τα ἴσως παραμείνουν κάποτε καὶ δὲν παρασυρθοῦν μὲ τὸ πέρασμα τοῦ χρόνου.

Αὐτὴ τὴν φορὰ θὰ ἤθελα νὰ θυμίσω (διότι παραλείφθηκε ἀπὸ τὸ ΕΝΑΡΚΤΗΡΙΟ τοῦ πρώτου φύλλου) τὴν ἐπαναλειτουργία τοῦ Μορφωτικοῦ 'Ομίλου τὸ 1950—1951. Ὅτι τὸ ὡραιότερο δημιουργικὸ καὶ προοδευτικὸ στοιχεῖο εἶχε ἡ Μάνδρα ἔδωσε τὴν παρουσία του τότε. Θὰ ἀναφέρω ἐνδεικτικὰ ἀρκετοὺς λαμπροὺς νέους τότε, μὲ προεξάρχουσα μορφὴ τὸν διακεκριμένο ἐπιστήμονα καὶ ἐπίλεκτο τέκνο τῆς Μάνδρας τὸν ἰατρὸ Καθηγητὴ Κωστάκη Φάννη. Ἡ ἀρχοντικὴ του μορφὴ ἄφησε ἀνεξίτηλη σφραγίδα στὸ ἔργο τοῦ Συλλόγου. Τοῦ συμπαραστεκόντουσαν οἱ ἀκούραστοι ἀφανεῖς ἐργάτες Ἀθανάσιος Παπακωνσταντίνου, ὁ νῦν δήμαρχος Μιχ. Χατζημήτρος, ὁ ἐξάδελφός του Μιχ. Χατζημήτρος, ὁ ἀπαρατήρητος Ἀλέκος Φράγκος, ὁ Γιῶργος Δεδεηλίας, ὁ Γιῶργος Πατάλας, ὁ Γιῶργος Τσαντήλας καὶ τόσοι ἄλλοι.

Καὶ ἔμβλημα καὶ σφραγίδα τοῦ συλλόγου «Τὸ Κουκουνάρι».

Ἀπὸ τοὺς πρώτους στόχους τοῦ Συλλόγου ἡ δημιουργία ἢ μᾶλλον ἡ ἐπανασύσταση τῆς προπολεμικῆς Φιλαρμονικῆς. Ποῦ νὰ ὑπάρχουν ὅμως χρήματα σὲ μία μετὰ πολεμικὴ Ἑλλάδα καὶ μία πάμπτωχη τσοπανοαγροτικὴ Μάνδρα;

Κινήθηκε καὶ κινητοποιήσε τότε ὁ Σύλλογος ὅλους τοὺς ἀναπαταχοῦ εὑρισκομένους Μανδραίους καὶ ἐδημιουργήθηκε καὶ μία λαχειοφόρος ἀγορὰ ἀνήμερα τοῦ Ἁγίου Κωνσταντίνου στὸ Δημοτικὸ Σχολεῖο. Ἡ ὅλη ἐργασία εἶχε ὡς στραβωνεῖ τὰ τότε δύο ἔρημα κεφάλια πίσω ἀπὸ τὴν ἐκκλησία. Πόσοι κιτσιρικάδες τότε ἀπὸ μᾶς δὲν [illegible]ώναμε τοὺς κλήρους καὶ κρυφοκαρπαζωνόμαστε.

Ἀλησμόνητες μορφὲς ὁ Παῦλος ὁ Παρθενίου καὶ ὁ Κώστας ὁ Πατάλας. Οἱ κοπέλλες ἑτοίμασαν καὶ ἐπρόσφεραν ὅτι μπορεῖ νὰ φανταστῆ κανείς.

Ὑπῆρχε καὶ συναγωνισμὸς μεταξύ τους γιὰ τὴν καλύτερη προσφορά. Δημιουργήθηκε καὶ λαχνὸς μὲ ὡραῖα δῶρα. Θυμᾶμαι τὴν ἀναλογία 1 ἀριθμὸς σὲ 50 λευκὰ πρὸς 5 δραχμὲς ὁ καθένας.

Καὶ ξημέρωσε ἡ μεγάλη ἡμέρα. Τί ὡραῖο θέαμα ἀξέχαστο ἦταν αὐτό. Ὅλο τὸ χωριὸ μετὰ τὸν ἐκκλησιασμὸ καὶ τὶς σχετικὲς κορῶνες τοῦ ἀειμνήστου Λουκόπουλου καὶ τὸ λογήδριο τοῦ Παπαθόδωρου, ξεχύθηκε στὸ σχολεῖο. Ἦταν ἕνα θέαμα ἄνευ προηγουμένου καὶ ἡ ἐπιτυχία καταπληκτική. Μαζεύτηκε ἕνα ἀρκετὰ σοβαρὸ ποσὸ ποὺ ἐπέτρεψε τὴν ἀγορὰν τῶν πρώτων ὀργάνων τῆς Φιλαρμονικῆς ἀπὸ τὴν Ἰταλία τὰ δὲ πιατίνια ἐκ σφυρηλάτου μπρούτζου ἀπὸ τὴν Πόλη.

Αὐτὴ ἦταν καὶ ἡ πρώτη δραστηριότης τοῦ Συλλόγου. Σὲ προσεχὲς σημείωμα θὰ ἐπανέλθω μὲ λεπτομέρειες ἀπὸ τῆς διοργανώσεως τῆς Φιλαρμονικῆς.

Μὲ τὶς ὁλόψυχες εὐχές μου γιὰ πλήρη εὐόδωση τοῦ ἔργου ποὺ ἀναλάβατε στέκομαι κοντά σας.

ΔΗΜ. ΒΛ. ΤΙΓΚΑΡΑΚΗΣ
Πλοίαρχος Ε.Ν.

Ἀρχιμανδρίτα Ἱερεμία Φούντα

Διάβασα τὴν ἐπιστολή σου στὴ «Φωνὴ τῶν Κουντουριωτῶν» καὶ ἤθελα νὰ μοῦ γράψεις κατὰ ποιὸ τρόπο κηρύττεις τὸ Εὐαγγέλιο καὶ τί ἔχεις νὰ πεῖς γιὰ τὴ διάλυση οἰκογενειῶν ὅπως καὶ τῆς δικῆς μου. Φύλαγα τὴν οἰκογένειά μου ἀπὸ ἄλλους καὶ μοῦ τὴν διάλυσες ἐσὺ ποὺ σοῦ τὴν ἐμπιστεύτηκα. Αἰτία οἱ αὐστηρὲς θέσεις σὲ ὡρισμένα θέματα. Μὰ τὸ Εὐαγγέλιο γράφει παντρευτῆτε καὶ κάνετε παιδιά. Ἐσὺ χαίρεσαι ὅταν μὲ τὰ κηρύγματά σου πετυχαίνεις τὸ ἀντίθετο σὲ ἀθῶες ὑπάρξεις ποὺ σοῦ τὶς ἐμπιστεύονται ἀνύποπτοι γονεῖς. Γιατὶ ἐσὺ δὲν ἀφήνεις τὴ μάνα σου στὴν φροντίδα τοῦ Θεοῦ καὶ νὰ πᾶς στὸ Ἅγιο Ὄρος; Δὲν σὲ ἔχουν ἀνάγκη τόσοι θησαυροὶ τῆς ἐκκλησίας πνευματικοὶ ἢ ὑλικοί; Γιατὶ δὲν πᾶς στὸ ὄρος Σινᾶ ποὺ δὲν ἔχει οὔτε ἕνα καλόγερο ἀξιόλογο; Μέχρι σήμερα δὲν εἶδα κανέναν παπὰ νὰ στείλη τὸ παιδί του σὲ μοναστήρι, φροντίζουν ὅμως νὰ μὴν καταστραφοῦν. Ὅταν τὰ καλὰ κορίτσια δὲν παντρευτοῦν ποιοὶ θὰ κάνουν παιδιὰ νὰ βγοῦν στὴν κοινωνία.

Ἀρχ. Ἱερ. Φούντα, αὐστηρὰ τὸ λὲς τὰ κηρύγματά σου, καταστρεπτικὰ ἦταν γιὰ μένα ἀλλὰ καὶ γιὰ τὴν ἐκκλησία. Ἀπὸ τότε ποὺ μιὰ νύκτα χάσαμε τὸ κορίτσι ἀπὸ τὸ κρεβάτι του ὅταν πάω νὰ μπῶ στὴν ἐκκλησία φεύγω γιατὶ μοῦ φαίνεται ὅτι θὰ πέσει νὰ μὲ πλακώσει.

Σὲ καλῶ νὰ διορθώσεις τὸ κακὸ ποὺ ἔκανες καὶ νὰ πάψεις ὅμοια νὰ ἐργάζεσαι ἄσχημα καὶ σὲ ἄλλους οἰκογενειάρχες. Ἂν συνεχίσεις δὲν θὰ εἶσαι σὺ μόνον ὑπεύθυνος ἀλλὰ καὶ οἱ παραπάνω ἀπὸ σένα ποὺ καὶ αὐτοὺς καλῶ νὰ σὲ σημαζέψουν καὶ νὰ μὲ ξαναφέρουν στὴν ἐκκλησία τοῦ Χριστοῦ καθὼς καὶ τὴν οἰκογένειά μου. Ἂν δὲν μοῦ ξαναφέρεται τὸ κορίτσι στὸ σπίτι ἐκτὸς ἀπὸ τὸ λόγο ποὺ θὰ δώσετε στὸ Θεὸ θὰ δώσετε καὶ στὴ δικαιοσύνη καὶ θὰ εἶσθε ὑπεύθυνος γιὰ τὴν κοινωνικὴ ἀναστάτωση ποὺ μὲ τὰ βίας κρατάω, ἀλλὰ ὄχι γιὰ πολὺ ἀκόμα. Ἐγὼ μὲ τὸν Θεὸ εἶμαι ἐν τάξει, ἐσεῖς ἐξετάστε τὰ μυαλά σας, τὰ ἔργα σας καὶ τὰ ἀποτελέσματα. Νὴ μοῦ ἀπαντήσετε σὲ πιὸ Εὐαγγέλιο γράφετε νὰ ἐγκαταλείψουν τὰ παιδιὰ τὰ σπίτια τους καὶ νὰ ἀκολουθήσουν τὴ φωνὴ τοῦ προστατευομένους τους. Ἐδίδαξες τὸ παιδὶ νὰ ξεγελάσει τοὺς γονεῖς του. Ἐρωτῶ τί χριστιανὸ εἶναι. Ἐδίδαξες τὸ παιδὶ νὰ βλέπει τοὺς γονεῖς του καὶ νὰ αἰσθάνεται ἀπέχθεια.

Θὰ σᾶς ἀναφέρω μερικὰ κεφάλαια τοῦ Εὐαγγελίου.

Λουκᾶς Κεφ. 63' μᾶς ἀναφέρει: Ὑπάγεται ἰδοὺ ἐγὼ σᾶς ἀποστέλλω ὡς ἀρνιὰ ἐν μέσω λύκου ἐσεῖς ποὺ στείλατε τὴν κόρη μου σὲ μοναστήρι τί θὰ προσφέρει, ἐδῶ πρέπει νὰ μείνη, ἐδῶ εἶναι ἡ πρώτη γραμμὴ τοῦ μετώπου.

Ρωμαίους κεφ. 15 17—18.

Σᾶς παρακαλῶ δὲ ἀδελφοὶ νὰ προσέχετε τοὺς ποιοῦντας τὰς διχοστασίας καὶ τὰ σκάνδαλα ἐναντίον τῆς διδαχῆς τὴν ὁποία σεῖς ἐμάθατε καὶ ἀπομακρύνεσθε ἀπ' αὐτῶν διότι οἱ τοιοῦτοι δὲν δουλεύουσι τὸν Κύριον ἡμῶν Ἰησοῦν Χριστὸν ἀλλὰ τὴν ἑαυτῶν κοιλίαν καὶ διὰ λόγων καλῶν καὶ κολακευτικῶν ἐξαπατῶσι τὰς καρδίας τῶν ἀκάκων.

Ἀρχιμάνδρίτα Φούντα, λάβε ὑπ' ὄψιν σου τὰ ἑξῆς: Ὅταν μᾶς ἐκήρυξε τὸν πόλεμο ὁ «Ἄξων», εἶχα τὴν τιμὴ νὰ λάβω μέρος. Ἐπολέμησα 6 χρόνια. Ἐγύρισα ὅλες τὶς σάλασσες τῆς ὑδρογείου γιὰ νὰ ζήσω ἐλεύθερος στὴν πατρίδα μου, ὄχι ὅμως νὰ μὲ βρῆ ἀπὸ σένα ἕνα μεγάλο κακό.

Θὰ ξαναρχίσω τὸν πόλεμο.

Ἀρχιμανδρίτα Ἱερεμία Φούντα περιμένων.

ΔΗΜΗΤΡΙΟΣ Α. ΜΙΧΑΣ
Ὁδὸς Δημητρίου Ρήγου 10
ΜΑΓΟΥΛΑ

Τροποποιήσεις ρυμοτομικῶν σχεδίων

Ἀπὸ τὴν ὑπηρεσία Οἰκισμοῦ τοῦ ὑπουργείου Δημοσίων Ἔργων, στάλθηκε στὶς Νομαρχίες ἑγκύκλιος ἡ ὁποία ὁρίζει ὅτι:

1. Ἐπειδὴ εἶναι ἀπαραίτητο νὰ προωθηθεῖ τὸ γρηγορώτερο δυνατὸ τὸ θέμα τῆς ἐπέκτασης τῶν ρυμοτομικῶν σχεδίων τῶν Οἰκισμῶν, οὕτως ὥστε νὰ ἐξαλειφθεῖ τὸ ἀπαράδεκτο, ἀπὸ κάθε ἄποψη, φαινόμενο τῆς ἄτακτης δόμησης γύρω ἀπὸ αὐτούς.

2. Ἐπειδὴ τὰ ρυμοτομικὰ σχέδια τῶν περισσότερων οἰκισμῶν δὲν ἀνταποκρίνονται στὶς σημερινὲς ἀπαιτήσεις ἀπὸ ἄποψη κυκλοφορίας καὶ ἐξασφάλισης λειτουργικῶν ἀναγκῶν τοῦ οἰκισμοῦ καὶ ἀπαιτεῖται ἡ ἀναμόρφωσή του καὶ

3. Ἐπειδὴ μέχρι σήμερα ἔχει παρατηρηθεῖ ὅτι οἱ περισσότερες ἀπὸ τὶς προτάσεις ποὺ ὑποβάλλονται ἀπὸ Δήμους καὶ κοινότητες, ὄχι μόνο δὲν ἐξυπηρετοῦν στὴν βελτίωση τῆς ἐγκεκριμένης ρυμοτομίας, ἀλλὰ ἀντίθετα ἀφοροῦν μικροτροποποιήσεις ποὺ προκαλοῦνται ἀπὸ ἰδιοφερόμενους γιὰ τὴν ἱκανοποίηση ἀτομικῶν συμφερόντων, ποὺ πολὺ συχνὰ ἀποβαίνουν σὲ βάρος τῆς ὁμαλῆς λειτουργίας τοῦ οἰκισμοῦ καὶ τῆς ἄνετης διαβιώσης τῶν ἀνθρώπων.

Πρέπει νὰ δοθοῦν στοὺς Δήμους καὶ τὶς κοινότητες, οἱ ἀπαραίτητες διαταγὲς γιὰ νὰ προσαρμόσουν τὶς ἐνέργειές τους σύμφωνα μὲ τὰ παρακάτω:

1) τὰ σχέδια τῶν οἰκισμῶν νὰ ἀναθεωροῦνται ἢ τροποποιοῦνται σὲ χρονικὸ διάστημα ὄχι μικρότερο ἀπὸ διετία.

2) κατὰ τὴ μελέτη τοῦ τμήματος ἢ ὁλόκληρου τοῦ οἰκισμοῦ μπορεῖ νὰ ἐξετασθοῦν καὶ ἀτομικὲς αἰτήσεις τροποποίησης τοῦ σχεδίου, ἐφ' ὅσον βέβαια αἰτιολογοῦνται καὶ δὲν ἀποβαίνουν εἰς βάρος τῆς ὁμαλῆς λειτουργίας τοῦ οἰκισμοῦ.

3) ὅταν πρόκειται νὰ συνταχθεῖ μελέτη ἀναθεώρησης ἢ τροποποίησης νὰ προσκαλοῦνται οἱ ἐνδιαφερόμενοι

4) Ἡ πρώτη μελέτη ποὺ θὰ συνταχθεῖ μὲ τοὺς παραπάνω ὅρους θὰ ὑποβληθεῖ στὴν ἁρμόδια ἀρχὴ μετὰ τὸν Ἰούνιο τοῦ 1978.

5) Προτάσεις Δημοτικῶν συμβουλίων τοῦ ἔτους 1977 καὶ μόνο ποὺ ἀφοροῦν τροποποιήσεις ρυμοτομικῶν σχεδίων, ἐφ' ὅσον οἱ σχετικὲς ἀποφάσεις ἔχουν ληφθεῖ μέχρι τὶς 30.6.1977 μποροῦν νὰ ὑποβληθοῦν μέχρι 30 Σεπτεμβρίου 1977.

Π ρ ὸ ς
Τὸν Προοδευτικὸ καὶ Μορφωτικὸ Ὅμιλο Μάνδρας
«Τὰ Κούντουρα»
εἰς Μάνδραν

Κύριε Πρόεδρε,

Δὲν ἐγνώριζα τὰ τῆς κινήσεως τῶν Νέων Μάνδρας διὰ τὴν ἵδρυσιν τοῦ Μορφωτικοῦ καὶ Προοδευτικοῦ Ὁμίλου Μάνδρας «τὰ Κούντουρα» καὶ ἐπληροφορήθην τὰ ἀνωτέρω ἐκ τοῦ πρώτου φύλλου τῆς ἐφημερίδος «Ἡ Φωνὴ τῶν Κουντουριωτῶν».

Γιὰ τὴν τιμὴ ποὺ μοῦ κάνατε νὰ μοῦ ἀποστείλητε τοῦτο ὡς καὶ νὰ μὲ συμπεριλάβετε ὡς συνδρομητήν, σᾶς συγχαίρω διὰ τὴν πρωτοβουλίαν τῆς ἱδρύσεως τοῦ Ὁμίλου, ὡς καὶ διὰ τὴν ἔκδοσι τῆς ἐφημερίδος «Ἡ Φωνὴ τῶν Κουντουριωτῶν» ἣν θεωρῶ ἀπαραίτητον διότι δι' αὐτῆς θὰ διαβάζουμε τὰ νέα τῆς Μάνδρας ὡς καὶ διὰ τὴν ἐπίλυσιν διαφόρων ζητημάτων τοῦ τόπου μας τελευτῶν σᾶς εὐχαριστῶ καὶ σᾶς συγχαίρω διὰ τὴν ὡραίαν προσπάθειάν σας εὐχόμενος εὐόδωσι τούτων.

Φιλικώτατα
ΠΑΝΤΕΛΗΣ Γ. ΓΚΛΙΑΤΗΣ
Ἰατρὸς

Π ρ ὸ ς
Τὸν Μορφωτικὸ καὶ Προοδευτικὸ Σύλλογο Μάνδρας

Ἡ οἰκογένεια Βασιλείου Α. Ρεντούμη ἐκφράζει ἕνα μεγάλο εὐχαριστῶ πρὸς τὸ διοικητικὸ συμβούλιο τοῦ Α.Ο. Μανδραϊκοῦ, πρὸς τοὺς ποδοσφαιριστὲς καὶ ὅλο τὸν φίλαθλο κόσμο τῆς Μάνδρας γιὰ τὴν ἠθικὴ καὶ ὑλικὴ συμπαράσταση ποὺ μᾶς προσφέρανε.

Π ρ ὸ ς
Τὴν Ἐφημερίδα
«Ἡ Φωνὴ τῶν Κουντουριωτῶν»
Μ ά ν δ ρ α

Θερμὰ συγχαρητήρια στὸν Προοδευτικὸ Ὅμιλο Μάνδρας, ποὺ εἶχε τὴν ὡραία ἰδέα νὰ ἐκδώσει τὴν ἐφημερίδα «Ἡ Φωνὴ τῶν Κουντουριωτῶν».

Πῆρα μὲ χαρὰ τὴν ἐφημερίδα καὶ ἡ χαρά μου ἔγινε εὐχάριστη ἔκπληξη ὅταν, διαβάζοντάς την, εἶδα πὼς ὄχι μόνο σὰν ἰδέα, ἀλλὰ καὶ σὰν περιεχόμενο εἶναι ἀξιόλογη.

Συνεχίστε μὲ ζῆλο τὴν ὡραία σας προσπάθεια, μὲ τὴν βεβαιότητα πὼς θὰ ἔχετε τὴν ὑποστήριξη καὶ τὴν συμπαράσταση, ὄχι μόνο τῶν κατοίκων τῆς Μάνδρας, ἀλλὰ καὶ ἐκείνων ποὺ δὲν κατοικοῦν μὲν στὴ Μάνδρα, ἀλλὰ τὴν σκέπτονται πάντα καὶ ἐνδιαφέρονται γιὰ τὴν πολιτιστική της ἀνάπτυξη.

Μὲ φιλικοὺς χαιρετισμοὺς
ΝΙΝΑ ΠΑΛΛΗ-ΚΟΥΜΑΝΑΚΟΥ
Δικηγόρος

ΕΡΕΥΝΑ ΕΛΕΥΣΙΝΙΑΚΗΣ ΚΛΗΡΟΝΟΜΙΑΣ

ΟΣΑ ΣΥΝΕΒΗΣΑΝ

1.7.1824 Ἀρχίζει νὰ λειτουργεῖ ἡ Στρατιωτικὴ Σχολὴ Εὐελπίδων μὲ τὴν ἐπωνυμία «Λόχος Εὐελπίδων».

2.7.1839 Θεμελιώνεται τὸ Πανεπιστήμιο Ἀθηνῶν.

5.7.1942 Οἱ Γερμανοὶ ἐκτελοῦν στὸ ἐθνικὸ σκοπευτήριο τὸν Λιμενάρχη Μυτιλήνης Ἠλία Καζάκο, μέλος τῆς ὀργάνωσης ἐθνικῆς ἀντίστασης.

6.7.1827 Ὑπογράφεται ἡ συνθήκη τοῦ Λονδίνου μὲ τὴν ὁποία ἀποφασίζεται ἡ ἐνεργὸς ἀνάμιξη τῶν μεγάλων δυνάμεων γιὰ τὴ ρύθμιση τοῦ Ἑλληνικοῦ ζητήματος.

8.7.1842 Στὸ λόφο τῶν Μουσῶν θεμελιώνεται τὸ ἐθνικὸ Ἀστεροσκοπεῖο ποὺ χτίστηκε μὲ δαπάνες τοῦ εὐεργέτη Γ. Σίνα.

10.7.1961 Ὑπογράφεται στὴν Ἀθήνα ἡ συμφωνία σύνδεσης τῆς χώρας μας μὲ τὴν Ε.Ο.Κ.

12.7.1878 Ἡ Ἀγγλία παίρνει στὴν κατοχή της τὴν Κύπρο ὕστερα ἀπὸ μυστικὴ συμφωνία μὲ τὴνΤουρκία.

15.7.1974 Στὶς 8 τὸ πρωῒ ἐκδηλώνεται στὴ Λευκωσία κίνημα τῆς ἐθνικῆς φρουρᾶς μὲ σκοπὸ τὴν ἀνατροπὴ τοῦ προέδρου τῆς Κύπρου Ἀρχιεπισκόπου Μακαρίου. Τὸ ἀπόγευμα τῆς ἴδιας ἡμέρας ὁρκίζεται πρόεδρος (πρόεδρος ἐννέα ἡμερῶν) «τὸ ζωντανὸ ἀστεῖο τῆς κυβέρνησης Ἀνδρουτσόπουλου» καὶ ἄλλοτε ὁπλοφόρος καὶ ἐκτελεστὴς τῆς ΕΟΚΑ, Ν. Σαμψών, ἐνῶ ἀπὸ τὸ ραδιοφωνικὸ σταθμὸ τῆς Πάφου, ὅπου ἔχει καταφύγει στὴν προσπάθειά του νὰ σωθεῖ, μεταδίδονται μαγνητοφωνημένα μηνύματα τοῦ Ἀρχιεπισκόπου Μακάριου, ποὺ καλοῦν τὸν κυπριακὸ λαὸ νὰ ἀγωνιστεῖ μὲ ὅλες τους τὶς δυνάμεις ἐναντίον τῶν πραξικοπηματιῶν καὶ ὅτι «ἐφ' ὅσον αὐτὸς ζεῖ ἡ χούντα δὲν θὰ περάσει».

18.7.1951 Ἡ Ἑλλάδα εἰδοποιεῖται ἐπίσημα ὅτι γίνεται μέλος τοῦ ἀτλαντικοῦ συμφώνου (ΝΑΤΟ).

20.7.1974 Γίνεται στρατιωτικὴ ἐπέμβαση τῆς Τουρκίας στὴν Κύπρο μὲ τὴ δικαιολογία ὅτι ἡ ἐπέμβαση ἔγινε γιὰ τὴν ἀποκατάσταση τοῦ καθεστῶτος καὶ τὴν προστασία τῶν τουρκοκυπρίων. Ἐν τῷ μεταξὺ στὴν Ἑλλάδα κηρύσσεται γενικὴ ἐπιστράτευση, χάος καὶ ἀναστάτωση ἐπικρατεῖ σ' ὅλη τὴ χώρα. Σ' ὁλόκληρο τὸ νησὶ μαίνονται σφοδρότατες μάχες μεταξὺ τῶν Σαμψωνικῶν καὶ τῶν πιστῶν ὀπαδῶν τοῦ Μακαρίου. Ἐνῶ τὸ συμβούλιο ἀσφαλείας ἐντέλλεται κατάπαυση τοῦ πυρός.

23.7.1974 Στὴν Ἀθήνα παραιτεῖται ἡ κυβέρνηση Ἀνδρουτσόπουλου καὶ συγκαλεῖται ὑπὸ τὴν προεδρίσ τοῦ Φ. Γκιζίκη σύσκεψη πολιτικῶν ἀρχηγῶν μὲ συμμετοχὴ τῶν ἐνόπλων δυνάμεων. Ἡ στρατιωκὴ διχτατορία ἔχει κιόλας χρεωκοπήσει καὶ καταρρεύσει. Τὸ ἀπόγευμα ὁ Γκιζίκης ἐπικοινωνεῖ τηλεφωνικῶς μὲ τὸν Κ. Καραμανλῆ στὸ Παρίσι καὶ τὸν καλεῖ στὴν Ἀθήνα, ἐνῶ στὴν Κύπρο ὁ Γλ. Κληρίδης ἀντικαθιστᾶ τὸν πρόεδρο τῶν ἐννέα ἡμερῶν Ν. Σαμψών, ὡς προσωρινὸς πρόεδρος τῆς Κύπρου.

24.7.1974 Τὶς πρωϊνὲς ὧρες φθάνει στὴν Ἀθήνα ὁ Κ. Καραμανλῆς ὅπου σχηματίζει κυβέρνηση ἐθνικῆς ἑνότητας μὲ ἀντιπρόεδρο καὶ ὑπουργὸ ἐξωτερικῶν τὸν μετέπειτα ἀρχηγὸ τῆς ΕΔΗΚ Γ. Μαῦρο. Ἔτσι ὁ ἀέρας τῆς λευτεριᾶς ἄρχισε νὰ πνέει πάλι στὴν ταλαιπωρημένη πατρίδσ μας.

25.7.1974 Οἱ Τοῦρκοι συνεχίζουν τὶς ἀποβάσεις στρατοῦ στὴν Κύπρο, καὶ τὶς παραβιάσεις τῆς ἐκεχειρίας, ἐνῶ ὁ Γ. Μαῦρος μεταβαίνει στὴ Γενεύη ὅπου δίνει τὴ μεγάλη μάχη στὸ Συμβούλιο Ἀσφαλείας στὴν τριμερῆ Ἑλληνο - ἀγγλο - τουρκικὴ διάσκεψη γιὰ τὴν κατάπαυση τοῦ πυρὸς στὴν Κύπρο, ἐνῶ διάγγελμα τοῦ Καραμανλῆ ἐξαγγέλλει δημοκρατία γιὰ ὅλους.

28.7.1920 Ὑπογράφεται ἡ συνθήκη τῶν Σερβῶν μετὰ τῶν κρατῶν τῆς Ἀντάντ, μὲ τὴν ὁποία ἡ Ἑλλάδα καθίσταται κυρίαρχη τῶν πέντε θαλασσῶν.

ΤΟ ΓΕΓΟΝΟΣ ΠΟΥ ΣΥΝΤΑΡΑΞΕ ΤΗ ΜΑΝΔΡΑ

(Συνέχεια ἀπὸ τὴν 1η σελ.)

νου καὶ ὁ Δήμαρχος τῆς πόλης μας κ. Μ. Χατζημήτρος.

ΧΡΗΣΤΟΣ Κ. ΠΑΠΑΚΩΝΣΤΑΝΤΙΝΟΥ (13.7.1977)

«Ὁλάνθιστο λουλούδι, ἐπάνω (στὴν ἀφμή,
τοῦ Χάρου τὸ μαχαίρι σ' ἔκο- (ψε σὲ στιγμή»

Ἀγαπημένε μας Χρῆστο,

Εἶναι ἀπίστευτο ἀλλὰ καὶ ἀσύλληπτο αὐτὸ ποὺ ἐξελίσσεται μπροστὰ στὰ μάτια μας καὶ μέσα στὴ σκέψη μας ἀπὸ χθὲς τὸ πρωῒ ποὺ πῆγες στὸ γραφεῖο σου γιὰ τὸ καθημερινό σου ἔργο, μέχρι τῆς στιγμῆς αὐτῆς ποὺ τελειώνει ἡ νεκρώσιμη ἀκολουθία σου.

Ποιός ἀπὸ μᾶς ἀγαπητοὶ συμπατριῶται, μποροῦσε νὸ φαντασθεῖ ὅτι ἕνας νέος καὶ ἐκλεκτὸς ἄνθρωπος, ἕνας στοργικὸς καὶ ἀφοσιωμένος οἰκογενειάρχης, ἕνας προοδευτικὸς καὶ λαμπρὸς συνεργάτης τοῦ Κονωνικοῦ Συνόλου, ἕνας ἰδεολόγος ἀγωνιστής, ποὺ ὁλο πρόθυμος πάντοτε ἔδιδε τὸ παρὸν σὲ κάθε οὐσιαστικὴ ἀνθρώπινη διακονία, ποιός ἐπαναλαμβάνω, μποροῦσε νὰ σκεφθῆ ὅτι τοῦ ἀλησμονήτου Χρήστου μας ἡ δρᾶσις καὶ ἡ ζωή, θὰ ἐτερματίζοντο μὲ τόση τραγικότητα, μὲ τόση αἰφνιδιαστικὴ ἐγκληματικὴ ἐνέργεια, μέσα σὲ μιὰ μόνον στιγμή;

Ὁ νοῦς καὶ ἡ σκέψις, ὅσων κατὰ τὴν στιγμὴ αὐτὴ εὑρισκόμεθα ἐδῶ γιὰ νὰ ἑνώσουμε τὴν προσευχή μας διὰ τὴν ἀνάπαυση τῆς ψυχῆς του, ὁμολογουμένως μένουν ἄναυδοι καὶ καθηλωμένοι ἀπὸ τὴν ἀναπάντεχη, τὴν ἀπρόσμενη, τὴν ἀστραπιαία αὐτὴ ἀναχώρησή του.

Ὁ πόνος, ἦλθε νὰ μπήξη τὰ γαμψὰ καὶ σκληρὰ νύχια του, ὁλόκληρα στὴν καρδιά μας, χωρὶς κανένα οἶκτο καὶ χωρὶς καμμιὰ ἀπολύτως διάκριση.

Τί λόγια ν' ἀπευθύνουμε τώρα στὴ σεμνὴ καὶ ἐνάρετη συναίκα του; Πῶς νὰ ἀναφερθοῦμε στὰ δύο του ἀπροφανῶς θέντα ἀγγελούδια; Μέ τί νὰ παρηγορήσουμε τὴν καταπληγμένη καρδιὰ τῆς ταλαιπωρης μάνας; Πῶς νὰ στηρίξουμε τ' ἀγαπημένα ἀδέλφια του ἀπὸ τὴν παρουσία τῆς δραματικῆς αὐτῆς συμφορᾶς, ποὺ ἡ κακιὰ ὥρα ἀνελέητα ἐσκόρπισε σ' ὁλόκληρη τὴν οἰκογένεια τοῦ Χρήστου καὶ τὴν Κοινωνία τῆς Μάνδρας;

Πῶς ἀλλοιῶς, παρὰ μὲ τὸ νὰ ἀποτραβήξουμε τὸ βλέμμα μας καὶ τὴν καρδιά μας ἀπὸ τὸ σκοτάδι, τὴν ταραχή, τὴν ἀπελπισία, ποὺ μᾶς προκάλεσε ἡ χθεσινὴ φρίκη καὶ νὰ ὑψώσουμε νοῦ καὶ καρδιὰ πρὸς τὸν Οὐρανὸ καὶ νὰ ζητήσουμε ἀπὸ τὸν Παντοδύναμο Θεὸ τὴ Χάρη καὶ τὴ δύναμή Του γιὰ νὰ ἐνισχύση καὶ νὰ παρηγορήση οἰκείους καὶ φίλους τοῦ Χρήστου;

Ἡ σιωπηλὴ προσευχή μας, ἀπὸ τὴν ὥρα αὐτὴ καὶ ἔπειτα, θὰ ἀποτελεῖ τὴ θετικώτερη καὶ τὴν εἰλικρινέστερη προσφορά μας στοὺς ἰδικούς του, ποὺ πικραμένοι στέκουν τὴν ὥρα αὐτὴ γύρω ἀπὸ τὸν ἀναπαυόμενο ἀδελφόν μας.

Ἐκλεκτὸς ὁ Χρῆστος μας. Γι' αὐτὸ καὶ δὲν ἀπέθανε. Ὑπάρχει καὶ ζῆ. Τρόπονζωῆς ἄλλαξε μόνον. Ἡ ἀνδρικὴ καὶ δυνατή ψυχή του σὰν ἄλλος χρυσαετός, πορεύεται σὲ αἰθέρες διάφανους καὶ καθαρούς, γιὰ νὰ ζήσει **μέσα στοὺς** πνευματικοὺς κόσμους τοῦ Οὐρανοῦ.

Στὴν πολυτάραχη αὐτὴ γῆ, ὁ ἀπερχόμενος ἀδελφός μας, δὲν κατηφόρισεπρὸς τὰ χαμηλά, τὰ βρώμικα, τὰ ἐλεεινά, ποὺ τόσον ἄφθονα καὶ πληθωρικὰ βλέπουμε ἀπὸ πολλοὺς νὰ πραγματοποιοῦνται καθημερινά.

Ἀλλὰ διάλεξε στενὸ ἀνηφορικὸ μονοπάτι τῆς ἀρετῆς ποὺ δύσκολα τὸ προτιμοῦν οἱ ἡμερινοὶ ἄνθρωποι, ἀναβαίνοντάς το μὲ συνεχῆ προσπάθεια καὶ δίνοντας μὲ τὸ ὁλοφώτεινο παράδειγμά του, ὄχι μόνον τὴν ὁμολογία τοῦ ἐσωτερικοῦ του πιστεύω, ἀλλὰ καὶ τὴν λάμψη καὶ τὴν ὀμορφιὰ τῆς εὐγενέστερης ἀνθρώπινης ψυχῆς.

Σὰν ἀφοσιωμένο παιδὶ τοῦ Χριστοῦ καὶ τῆς Ὀρθοδόξου Ἐκκλησίας ἀγωνίστηκε καὶ ἔμεινε πιστός, ἄγνός, τίμιος, καθαρός, λευκός, εὐγενής, ἀξιοπρεπής.

Ἔζησε τὴ ζωή του μὲ σωφροσύνη, σύναιση, πνευματικότητα σὲ ὅλες της τὶς ἐκδηλώσεις.

Αὐτὴ ἀκριβῶς ἡ ψυχικὴ καθαρότητά του μᾶς παρέχει τὴν βεβαιότητα ὅτι ἡ ψυχή του θὰ «αὐλησθῆ» μέσα στὴ χορεία τῶν ἀγαθῶν ψυχῶν ὅλων τῶν πνευματικῶν ἀνθρώπων, οἱ ὁποῖοι ἀγάπησαν τὸν Θεὸ καὶ ἐσεβάσθησαν ἔμπρακτα τὸν Νόμο Του καὶ τὸ θέλημά Του.

Ποὺ ἐργάσθηκαν γιὰ τὴν ἀρετή καὶ μὲ τὰ καλά τους ἔργα ἐξυπηρέτησαν τοὺς συνανθρώπους των.

Ποὺ σκόρπισαν γύρω τους ἀκούραστα τὴν ἀλήθεια, τὴν εἰρήνη, τὴν ψυχικὴ ξεκούραση.

Αὐτὲς οἱ ἀνθρώπινες ψυχές, θὰ ἀποτελοῦν τώρα τὴν ἀχώριστη συντροφιά του, μέσα στὴν ὁποία παρευρίσκονται καὶκαὶ θὰ συμμετέχουν ὁ ἀλησμόνητος καλός του πατέρας, ὁ ἀγαπητός μας Κώστας, ὁ ἀγαθὸς παπούς ου ὁ μπάρμπα-Σωτήρης καὶ ὁ πιὸ μεγάλος ἀκόμη παπούς μας καὶ ἱερεὺς Κωνσταντῖνος Πέτρου ἢ Παπακώστας, ἄνθρωποι διακριθέντες ὅλοι γιὰ τὴν ἁπλότητα, τὴν ἀγάπη τους, τὴν καλωσύνη τους, τὰ καλὰ πρὸς ὅλους αἰσθήματα τους.

Ἀγαπητέ μας Χρῆστο, ἀλησμόνητο καλό μας παιδί καὶ εὐγενικὲ ἄνθρωπε. Καλό σου ταξίδι.

Ὅπως ἐδῶ, ἔτσι καὶ ἐκεῖ νὰ ἐνθυμεῖται καὶ μεσιτεύης γιὰ ὅλους μας. Νὰ παρακαλῆς τὸν Μεγάλο καὶ Ἀληθινὸ Προστάτη τῶν ὀρφανῶν καὶ τῶν χηρῶν γιὰ τὴν προστασία καὶ τὴν σκέψη τῆς καλῆς σου γυναίκας, τῶν ἀγγελουδιῶν σου, τῶν ἀδελφῶν σου, τῶν συγγενῶν σου, τῶν ἄλλων φίλων καὶ οἰκείων σου.

Νὰ μεσιτεύης καὶ νὰ παρακαλῆς γιὰ ὅλους ἐκείνους ποὺ τυχὸν σὲ ἐπίκραναν καὶ σὲ κατέθλιψαν. Σύμφωνα δὲ μὲ τὴν ἐντολὴ τῆς ἀγάπης τοῦ Ἐσταυρωμένου «ἀγαπᾶτε τοὺς ἐχθροὺς ὑμῶν» καὶ «εὐλογεῖτε τοὺς καταρωμένους ὑμᾶς», νὰ εὔχεσαι καὶ νὰ παρακαλεῖς ἀκόμη καὶ γιὰ τὴ σωτηρία τῆς ψυχῆς ἐκείνου ποὺ τόσο πρόωρα, ἐγκληματικὰ καὶ βάναυσα σὲ ἔρριξε κάτω ἀπὸ τὴν ἔπαλξη τῆς παρούσης πρόσκαιρης ζωῆς μας.

Δημοτικὴ Φιλαρμονική

Κάνουμε γνωστὸ στοὺς νέους ποὺ θέλουν νὰ ἀσχοληθοῦν μὲ τὴ μουσική, πὼς ἡ Φιλαρμονικὴ τοῦ Δήμου Μάνδρας λειτουργεῖ κάθε Δευτέρα — Τετάρτη — Παρασκευὴ ἀπόγευμα.

Ἔτσι δίνεται ἡ εὐκαιρία στοὺς νέους νὰ καλύπτουν κάπως σωστὰ τὸν ἐλεύθερο χρόνο τους.

Πένθη

Πέθανε πρόσφατα ὁ Κώστας Μαραγκός. Ὁ ἐκλιπὼν ἦταν ἕνας δραστήριος ἄνθρωπος καὶ πέτυχε στοὺς σκοποὺς ποὺ εἶχε θέσει στὴν ζωή του. Αἰωνία του ἡ μνήμη.

Ἡ κυρία Λιζέττα Κώστα Μαραγκοῦ στὴν μνήμη τοῦ συζύγου της μᾶς ἔστειλε οἰκονομικὴ ἐνίσυση 1.000 δρχ.

Τὴν εὐχαριστοῦμε.

ΚΛΗΡΟΔΟΤΗΜΑ ΧΑΤΖΗΜΗΤΡΟΥ

Ὅπως οἱ περισσότεροι γνωρίζουμε ὑπάρχει στὴν Ἐθνικὴ τράπεζα τῆς Ἑλλάδος κληροδότημα τοῦ Ἀριστομένη Χατζημήτρου, ἀπὸ 4 μετοχὲς ποὺ ὁ ἀείμνηστος Χατζημῆτρος εἶχε ἀφήσει μὲ τὴν ἐντολὴ τὸ προϊὸν τῶν μετοχῶν νὰ δίνεται στὸ ἀνώτερο ἵδρυμα τῆς Μάνδρας γιὰ τὴν βράβευση τῶν δύο πρώτων μαθητῶν.

Σήμερα οἱ μετοχὲς ἔγιναν 104 καὶ τὸ προϊόν τους ἔχει φθάσει τὰ δύο ἑκατομμύρια. Ἀπὸ τὰ χρήματα αὐτὰ μόνο 15 χιλιάδες διατίθενται κάθε χρόνο γιὰ τὴν βράβευση τῶν παιδιῶν, τὰ ὑπόλοιπα παραμένουν στὸ ταμεῖο τῆς τράπεζας καὶ τὰ ἐκμεταλλεύεται.

Καλὸ θὰ ἦταν λοιπὸν νὰ φροντίσουν οἱ ἁρμόδιοι μὲ βάση ἕνα νόμο ποὺ ἔγινε τελευταῖα (τὸν 455)76), ποὺ δίνει τὴ δυνατότητα τέτοιου εἴδους περιπτώσεις νὰ ρυθμίζονται ἀνάλογα καὶ νὰ διατεθεῖ μέρος τουλάχιστον τῶν χρημάτων γιὰ τὴν ἀνέγερση νηπιαγωγείου, ποὺ τὸ σημερινὸ ἰδιόχτητο χτίριο, δωρεὰ καὶ αὐτὸ τῶν ἀδερφῶν Παλιγγίνη εἶναι ἑτοιμόρροπο καὶ ἐπικίνδυνο.

Ἂς κάνουμε λοιπὸν ὅτι μποροῦμε, μὲ κάθε μέσο γιὰ νὰ σηκώσουμε λίγο ψηλὰ τὴ Μάνδρα μας ποὺ ὑστερεῖ σὲ πολλὰ πράγματα, ἐλλείψει οἰκονομικῶν πόρων.

Τὸ Νέο Δ.Σ τοῦ Μανδραϊκοῦ

Μετὰ ἀπὸ ἀρχαιρεσίες ποὺ ἔγιναν στὸ παλαιὸ Δημαρχεῖο στὶς 29.6.77 ἀναδείχτηκε τὸ νέο Δ.Σ. τοῦ Μανδραϊκοῦ.

Πρόεδρος, Μοίρας Θεόδωρας.

Ἀντιπρόεδρος, Παρθενίου Γιῶργος.

Γεν. Γραμματέας, Δούκας Ἀριστείδης.

Εἰδικὸς Γραμματέας, Σαμπάνης Παναγιώτης.

Ταμίας, Στάθης Γιάννης.

Βοηθ. Ταμία, Ἀντωνίου Παναγιώτης.

Ἔφορας, Μαγουλᾶς Στέλιος.

Βοηθ. Ἐφόρου, Παπακωνσταντίνου Χρῆστος.

Γεν. Ἀρχηγός, Κοντούλης Μελέτης

ΣΚΗΝΕΣ ΑΠΟ ΤΙΣ ΑΡΧΑΙΡΕΣΙΕΣ

Στὶς ἀρχαιρεσίες παρευρέθηκαν περὶ τὰ 100 ἄτομα ἀπὸ αὐτὰ ἔγραφα νμέρος στὶς ἐκλογὲς τὰ 54 μέλη.

Κοινὴ ἦταν ἡ σκέψη νὰ ἀναλάβουν τὸν Ὅμιλο καινούργια στελέχη πλαισιούμενα καὶ ἀπὸ παλιά.

Ὅλοι οἱ παρόντες ὑποσχέθηκαν οἰκονομικὴ ἐνίσχυση γιὰ νὰ ἀντιμετωπίσει ὁ ὅμιλος τὶς πρῶτες ἀνάγκες (ἀγορὰ ποδοσφαιρικοῦ ὑλικοῦ κ.ἄ.).

Ἀπὸ μέλος προτάθηκε νὰ φτιάξει ὁ ὅμιλος καὶ τμῆμα κλασσικοῦ ἀθλητισμοῦ. Ἡ πρόταση χειροκροτήθηκε, ἀλλὰ ἡ ὑλοποίηση αὐτῆς θὰ χρειαστεῖ πολὺ καιρὸ καὶ (ὅπως εἶπαν μέλη τοῦ Δ.Σ.) πρέπει νὰ ὑπάρξει ἡ συμπαράσταση τοῦ κράτους ὅπως καὶ ἡ συνεργασία μὲ τὸν κάθε γυμναστὴ τοῦ Γυμνασίου.

Πρόταση παλαιοῦ μέλους τοῦ Δ.Σ. νὰ ἐνισχυθεῖ μὲ νέους ποδοσφαιριστὲς καὶ μάλιστα στὴ θέση τοῦ τερματοφύλακα συζητήθηκε μεταξὺ τῶν μελῶν τοῦ Γ.Σ. καὶ βρῆκε τὴν σχετικὴ ἀνταπόκριση.

Στὴν διάρκεια τῆς Γ.Σ. κρατήθηκε ἕνα λεπτὸ σιγὴ γιὰ τὸν ποδοσφαιριστὴ Ἀντώνη Ρεντούμη.

● Γιὰ τὴν Ἐξελεγκτικὴ Ἐπιτροπὴ ἐξελέγησαν ὁ Δούκας Δημήτρης, ὁ Δούκας Γιάννης καὶ ὁ Ρόκκας Γιάννης.

ΠΡΩΤΟ ΒΗΜΑ...

Σὲ ἐρώτησή μας στὸν Γεν. Ἀρχηγὸ κ. Μελέτη Κοντούλη πῶς βλέπει τὴν ἐκλογή του καὶ τὴν πορεία τοῦ «ΜΑΝΔΡΑ·Ι·ΚΟΥ» μᾶς εἶπε:

«Ἡ ἐκλογή μου σὰν Γεν. Ἀρχηγὸ τοῦ ποδοσφαιρικοῦ τμήματος μοῦ φορτώνει πάρα πολλὲς εὐθύνες.

Κυριολεκτικὰ μπορῶ νὰ πῶ ὅτι σὰν νέο στέλεχος τοῦ Δ.Σ. δὲν περίμενα νὰ μοῦ ἀνατεθεῖ τόσο δύσκολο ἔργο, ἀλλὰ οἱ προτροπὲς τῶν παλαιῶν μελῶν τοῦ Δ.Σ. καὶ ἡ ὑπόσχεση ὅτι θὰ τύχω τῆς βοηθείας τους ἀποφάσισα νὰ ἀναλάβω αὐτὸ τὸ δύσκολο ἔργο.

Γιὰ τὴν πορεία τῆς ὁμάδας ἔχω νὰ πῶ τὰ ἑξῆς:

Πέρυσι ὅλοι γνωρίζουμε ὅτι σωθήκαμε ἀπὸ τοῦ χάρου τὰ δόντια γιατὶ κατὰ τὴν γνώμη μου ἔφταιγε ἡ κλήρωση σὲ δύσκολο ὅμιλο καὶ ἡ κακὴ νοοτροπία νὰ τὰ βάζουμε μὲ τοὺς διαιτητές, τὸ ξέρουμε ὅτ ιπολλὲς φορὲς μᾶς ἀδίκησαν ἀλλὰ δὲν μποροῦμε νὰ τὰ βάλουμε μὲ τοὺς ἄρχοντες τῶν ἀγώνων.

Κύριο φετινό μας μέλημα εἶναι νὰ ἐνισχυθοῦμε μὲ δύο τρεῖς παῖκτες καινούργιους ἀκόμα πρέπει νὰ γίνουμε ἠθικὸ ὑπόδειγμα στοὺς διαιτητὲς καὶ νὰ ἀγωνιζόμαστε πάντα γιὰ τὴ νίκη.

Καὶ ὅμως πέρυσι ὁ ὅμιλος ἀντιμετώπισε μὲ κατανόηση ὅλα τὰ προβλήματα τῶν ἀθλητῶν ἔτσι καὶ φέτος ἐλπίζουμε νὰ ἔχουμε ὅλη τὴν εὐχέρεια καὶ τὴν δυνατότητα νὰ ἀντιμετωπίσουμε ὅλα τὰ προκύπτοντα προβλήματα.

Ὅσον ἀφορᾶ τὴν βαθμολογικὴ θέση τῆς ὁμάδας στὸ φετινὸ πρωτάθλημα αὐτὸ θὰ ἐξαρτηθεῖ ἀπὸ πάρα πολλοὺς παράγοντες.

Ἐκεῖνο ποὺ ἐμεῖς θέλουμε σὰν διοίκηση εἶναι ἀγάπη ὁμόνοια, συνεργασία καὶ δυναμικὸ παρὼν στὸ γήπεδο ὅλων τῶν Μανδραίων φιλάθλων.

Στὸ θέμα τοῦ προπονητοῦ τὸ Δ.Σ. θὰ κρίνει τὸ πιὸ σωστὸ γιὰ τὴν ὁμάδα.

Ἂς ἐλπίσουμε ὅτι φέτος ὅλα θὰ πᾶνε καλά.

Ἀποτελέσματα τῶν μαθητῶν τοῦ Γυμνασίου - Λυκείου Μάνδρας

Φέτος στὸ Γυμνάσιο τῆς Μάνδρας φοίτησαν 248 μαθητὲς καὶ μαθήτριες. Ὅπως θὰ δοῦμε καὶ στὰ ἀριθμητικὰ ἀποτελέσματα τὸ ποσοστὸ ἐπιτυχίας ἦταν ἀρκετὰ μεγάλο.

Στὶς τρεῖς τάξεις τοῦ Γυμνασίου ἔχουμε κατὰ σειρά.

Α΄ τάξη: Μαθητὲς 108 προβιβάσθηκαν 89 δὲν ἀπορρίφθηκε κανείς, μεταξεταστέοι 18, μεταγραφὴ 1.

Β΄ τάξη: Μαθητὲς 81, προβιβάσθηκαν 64, ἀπορρίφθηκαν 4, μεταξεταστέοι 13.

Γ΄ τάξη: Μαθητὲς 59, προβιβάσθηκαν 48, ἀπορρίφθηκαν 4, μεταξεταστέοι 5, μεταγραφὴ 2.

Φέτο ἀποφοίτησαν 23 μαθητές.

Ἐξ ἄλλου στὶς ἐξετάσεις γιὰ τὴν εἰσαγωγὴ στὸ Λύκειο διαγωνίσθηκαν 44 καὶ ἐπέτυχαν 27. Ὁ κατάλογος τῶν εἰαχθέντων στὸ Λύκειο εἶναι ὁ πιὸ κάτω:

1. Ἀθανασέρη Μαρία
2. Βαριατζῆ Αἰκατερίνη
3. Δούκα Ἀθηνᾶ
4. Δούκα Δήμητρα
5. Δούκας Παναγιώτης
6. Ζωγράφου Εὐαγγελία
7. Κλάρας Κωνσταντῖνος
8. Ντόριζα Εὐτυχία
9. Παλλιγγίνης Γεώργιος
10. Πάλλη Σοφία
11. Πανταζῆς Γεώργιος
12. Παπαδοπούλου Βασιλικὴ
13. Παπαλόη Εὐθυμία
14. Παπανικολάου Βασιλ.
15. Παπανικολάου Κωστ.
16. Παππᾶ Μαρία
17. Πέππα Κωνσταντίνα
18. Πλέστης Κωνσταντ..
19. Πόγκα Εὐαγγελία
20. Πόγκα Μαρία Βασιλείου
21. Πόγκα Μαρία Χρήστου
22. Ρόκκα Δήμητρα
23. Στάμου Ἰωάννης
24. Σομπάρδης Κωνστ.
25. Τσαντήλας Ἰωάννης Ἀπ.
26. Τσαντήλας Χαράλ. Παναγ.
27. Φράγκος Κωνσταντ.

ΕΡΕΥΝΑ ΕΛΕΥΣΙΝΙΑΚΗΣ ΚΛΗΡΟΝΟΜΙΑΣ

Βράβευση μαθητών

Οἱ βραβευθέντες μαθητὲς

Τὴν Τετάρτη 6 Ἰουλίου ἔγινε στὴν αἴθουσα τοῦ Ὁμίλου μας ἡ ἀπονομὴ τῶν βραβείων στοὺς καλλίτερους μαθητὲς τῶν τριῶν Δημοτικῶν Σχολείων τῆς Μάνδρας.

Στὴν τελετὴ τῆς ἀπονομῆς παραβρέθηκαν ὁ πρόεδρος τοῦ Δημ. Συμβουλίου ἀντικαθιστώντας τὸν Δήμαρχο, ὁ διοικητὴς τοῦ Ἀστυνομικοῦ Τμήματος Μάνδρας, οἱ ἐφημέριοι τῆς πόλης μας, δημοτικοὶ Σύμβουλοι, τὸ συμβούλιο τοῦ Συλλόγου Γονέων καὶ κηδεμόνων, οἱ ἀριστεύσαντες μαθητὲς μὲ τοὺς γονεῖς τους καὶ μέλη τοῦ Ὁμίλου.

Τὴν τελετὴ ἄρχισε ὁ πρόεδρος τοῦ ὁμίλου Γιώργης Δούκας καὶ στὴ σύντομη ὁμιλία του συνεχάρη τοὺς μαθητὲς καὶ τόνισε ὅτι τὸ βραβεῖο ποὺ δίνει ὁ Ὅμιλος εἶναι μιὰ ἐπιβράβευση στὶς πολύχρονες προσπάθειες τῶν μαθητῶν καὶ δὲν εἶναι τόσο ἡ χρηματικὴ ἀξίσ του ἀλλὰ ἡ ἠθικὴ ποὺ πρέπει νὰ παρθεῖ ὑπ' ὄψιν. Εὐχήθηκε δὲ καλὴ ἐπιτυχία στοὺς μαθητὲς γιὰ τὰ ἑπόμενα στάδια τῆς μόρφωσής τους.

Στὴ συνέχεια ὁμίλησαν καὶ ἄλλοι ὁμιλητὲς περιστραφέντες στὸ ἴδιο πνεῦμα.

Ἡ τελετὴ ἔκλεισε μὲ τὴν ἀπονομὴ διπλώματος σὲ κάθε μαθητὴ καὶ χρηματικὸ βραβεῖο 1.000 δρχ.

Σημειώνουμε ἀκόμη ὅτι ἐπειδὴ οἱ μαθητὲς ποὺ βραβεύθηκαν ἦταν ἑπτὰ καὶ ὁ Ὅμιλος εἶχε ἀποφασίσει νὰ βραβεύσει 6 δηλ. ἔδινε 6.000 ὁ Δήμαρχος κ. Μιχ. Χατζημήτρος πρόσφερε τὸ ἕβδομο βραβεῖο 1.000 δρχ. στὴ μνήμη τῆς ἀδελφῆς του Νίνας Χατζημήτρου.

Οἱ βραβευθέντες μαθητὲς εἶναι:

1ον Δημ. Σχολεῖο.

Πέππα Αἰκατερίνη τοῦ Κων.

Πέππα Ἀναστασία τοῦ Ἀθαν.

2ον Δημ. Σχολεῖο.

Πέππας Στυλιανὸς τοῦ Ἰωάν.

Παπαδοπούλου Εὐαγγελία τοῦ Κοσμᾶ.

3ον Δημ. Σχολεῖο.

Κωνσταντώνης Δημήτριος τοῦ Στυλιανοῦ.

Πέτρου Φωτεινὴ τοῦ Θεοχάρη.

Κουρκουλάκος Δημήτριος τοῦ Νικολάου.

Στιγμιότυπο ἀπὸ τὴν ἐκδήλωση.

Ἐκδηλώσεις τοῦ Ὁμίλου

Τὸ Σάββατο 16 Ἰούλη στὸν κινηματογράφο τῆς πόλης μας «Ἄστρον» μὲ πρωτοβουλία τοῦ ὁμίλου μας προβλήθηκε ἡ κινηματογραφικὴ ταινία «Σάκκο καὶ Βαντζέτι». Εἰδικὰ γιὰ τὴν ἐκδήλωση αὐτὴ θὰ πρέπει νὰ σταθοῦμε λίγο καὶ νὰ σχολιάσουμε ὁρισμένα γεγονότα ποὺ συνόδευσαν αὐτὴν καὶ τὰ συμπεράσματα ποὺ λογικὰ ἐμεῖς σὰν ὅμιλος ἐξάγαμε.

Τὸ περιεχόμενο κατ' ἀρχὴν τῆς ταινίας ἦταν πάρα πολὺ ἀξιόλογο. Ἡ ὑπόθεση ἀναφερόταν σὲ ἕνα πραγματικὸ γεγονὸς ποὺ διαδραματίσθηκε στὴν Ἀμερική. Δύο Ἰταλοὶ ἀνάρχες κατηγοροῦνται γιὰ ληστεία μετὰ φόνου. Κατὰ τὴν διάρκεια τῆς δίκης τοὺς ἀποδεικνύεται ἡ ἀθωότητά τους. Σὲ ὅλο τὸν κόσμο γίνονται κινητοποιήσεις καὶ διαδηλώσεις συμπαραστάσεως.

Ὅμως τὸ δικαστήριο τοὺς κατεδικάζει σὲ θάνατο καὶ τὸ 1927 ἐκτελοῦνται στὴν ἠλεκτρικὴ καρέκλα.

Θαυμάσια σὲ ὅλα ταινία. Κάτι ποὺ ἔπρεπε ὅλοι οἱ συμπολίτες μας νὰ μὴν χάσουν. Ἐδῶ ὅμως ἀρχίζουν νὰ δημιουργοῦνται ἐρωτηματικά. Πολὺ σπάνια, στὴν πόλη μας μποροῦμε νὰ δοῦμε ἀξιόλογες ταινίες. Ὁ ὅμιλός μας δίνει τὴν εὐκαιρία αὐτὴ στοὺς συμπολίτες μας. Νομίζουμε λοιπὸν ὅτι ὅλοι θὰ ὠφεληθοῦμε πολλὰ ἀπὸ τέτοιες προβολὲς ἀφ' ἑνὸς μέν γιατὶ μᾶς δίνεται ἡ εὐκαιρία νὰ ἀπολαύσουμε σπουδαῖες ταινίες ἀφ' ἑτέρου δὲ ἐνισχύεται ὁ ὅμιλός μας εἰς τὸ ἐκπολιτιστικό του ἔργο.

Η Ε.Ε. ΔΗΜΩΝ — ΚΟΙΝΟΤΗΤΩΝ ΘΡΙΑΣΙΟΥ ΠΕΔΙΟΥ

Στὶς 8 Ἰούλη συνῆλθε ἡ Ἐκτελεστικὴ Ἐπιτροπὴ τοῦ Τοπικοῦ Συνδέσμου Δήμων καὶ Κοινοτήτων τοῦ Θριασίου Πεδίου, καὶ συζήτησε θέματα σχετικὰ μὲ τὴν ἀνέγερση τοῦ Δημοτικοῦ Νοσοκομείου Ἐλευσίνας.

Κατὰ τὴ συνεδρίαση ἀναγγέλθηκε στὰ μέλη, ἡ παραχώρηση ἀπὸ τὴν ἑταιρεία «TITAN A.E.» οἰκόπεδο ἔκτακτη 17 στρεμμάτων, σὰν προσφορὰ γιὰ τὴν ἀνέγερση τοῦ Νοσοκομείου.

Ἡ παραχώρηση αὐτὴ ἔγινε μὲ τὸν ὅρο νὰ γίνει ἡ ἔναρξη τῆς θεμελίωσης τῆς νέας μονάδας μέσα σὲ 2 χρόνια καὶ ἡ νέα αὐτὴ μονὰς νὰ ἀποτελεῖται τοὐλάχιστον ἀπὸ 200 λίνες.

ΚΥΚΛΟΦΟΡΙΑΚΟ - ΚΑΘΑΡΙΟΤΗΤΑ

Στὶς 24 Ἰουνίου τὸ μεσημέρι ἔγινε στὸ Δημαρχεῖο εὐρεία σύσκεψη μετὰ ἀπὸ πρόταση τοῦ κ. Δημάρχου στὴν ὁποία πῆρσν μέρος: Ὁ Δήμαρχος Μιχ. Χατζημήτρος, ὁ Διοικητὴς τοῦ ἀστυνομικοῦ τμήματος, ὁ ὑποδιοικητὴς τῆς Τροχαίας Ἐλευσίνας, ἐκπρόσωπος τῆς τουριστικῆς ἀστυνομίας, ὁ Δ)ντὴς ἀγροφυλακῆς, ὁ ἀγρονόμος, ὁ πρόεδρος τοῦ δημοτικοῦ συμβουλίου καὶ τὰ μέλη Μελ. Στάθης καὶ Ντῖνος Παπανικολάου, καὶ ἀσχολήθηκαν μὲ τὸ κυκλοφοριακὸ καὶ τὴ στάθμευση τῶν αὐτοκινήτων καθὼς καὶ τὴν καθαριότητα, ἐν ὄψει τῆς τουριστικῆς κίνησης ποὺ παρουσιάζει ἡ πόλη μας τώρα τὸ καλοκαίρι.

Ὁ Δήμαρχος εἰσηγήθηκε ὅλα τὰ μεγάλα αὐτοκίνητα, οἱ ντελίκες κλπ. τροχοφόρα νὰ περνᾶνε ἔξω ἀπὸ τὴν Μάνδρα γιὰ νὰ μὴ παρεμποδίζουν τὴν κυκλοφορία ἐν ὄψει τῆς μεγάλης κίνησης ποὺ παρατηρεῖται τώρα τὸ καλοκαίρι καὶ εἰδικώτερα τὰ Σαββατοκύριακα ποὺ ἡ κίνηση εἶναι πολὺ μεγαλύτερη καὶ ζήτησε τὴ συμπαράσταση ὅλων τῶν παραβρισκόμενων στὴ σύσκεψη.

Ζήτησε ἀκόμα τὴ συμπαράσταση των πάνω στὸ θέμα τῆς καθαριότητας καὶ τόνισε ὅτι ὅλες οἱ προσπάθειες τοῦ Δήμου δὲν βρίσκουν ἀνταπόκριση, γιατὶ ὅλοι σχεδὸν οἱ καταστηματάρχες δὲν βοηθᾶνε γιὰ νὰ παρουσιάζεται ἡ πόλη καθαρή, καὶ ζήτησε νὰ καθαρίζουν καὶ ἀσπρίζουν τὰ πεζοδρόμια ἔξω ἀπὸ τὰ μαγαζιά τους γιὰ νὰ ἐμφανιστεῖ κατὰ τὴ διάρκεια τοῦ καλοκαιριοῦ ποὺ ἔχουμε μεγάλη τουριστικὴ κίνηση, ἡ πόλη μας καθαρή. Πάνω στὸ θέμα αὐτὸ δήλωσαν συμπαράσταση ὅλα τὰ μέλη. Ὅσον ἀφορᾶ ὅμως τὸ κυκλοφοριακὸ δὲν πάρθηκε καμία ἀπόφαση παρὰ μόνο συμφωνήθηκε νὰ γίνει αὐτοψία ἀπὸ ὄργανα τῆς τροχαίας Ἐλευσίνας καὶ τὸ δήμαρχο γιὰ νὰ βροῦν τρόπο στάθμευσης καὶ κυκλοφορίας τῶν αὐτοκινήτων.

Ἐξωραϊστικὸς Σύλλογος Παλαιοκουντούρων - Μεταμορφώσεως

Τὴν 26.6.77 συνῆλθε στὸν κινηματογράφο «Ἐλευσὶς» ἡ γενικὴ συνέλευσις τοῦ ἐξωραϊστικοῦ συλλόγου Παλαιοκουνδούρων καὶ Μεταμορφώσεως. Στὶς ἀρχαιρεσίες ἔλαβαν μέρος ἀρκετοὶ κάτοικοι τῆς περιοχῆς.

Κατὰ τὸν ἀπολογισμὸ τῆς παλαιᾶς διοικήσεως ἀρκετὰ προβλήματα τῆς περιοχῆς εἴδαμε λυμένα καὶ ἄλλα ἔχουν πάρει τὸν δρόμο γιὰ τὴ λύση.

Κατόπιν ἀκολούθησε ψηφοφορία διὰ τὴν ἀνάδειξη νέου διοικητικοῦ σώματος.

Οἱ ἐκλεγμένοι σύμβουλοι συγκρότησαν τὸ νέο Σ.Σ. ὡς ἀκολούθως:

Πρόεδρος: Παραγγίκης Μύρων.

Ἀντιπρόεδρος: Κουπούλης Ἀλέκος.

Γενικὸς Γραμματεύς: Τσακίρης Τάκης.

Ταμίας: Μιχαλιὸς Ἀντώνης.

Κοσμητωρ: Χατζημῆτρος Εὐάγγελος.

Μέλη: Ἀναστασιάδης Γιῶργος, Ἠλιάδης Θανάσης, Λιάσκος Θανάσης, Παπανικολάου Γιῶργος.

ΖΗΤΕΙΤΑΙ ΤΗΛΕΦΩΝΟ

Ζητεῖται γιὰ ἀγορὰ τηλέφωνο. Γιὰ πληροφορίες τηλέφ. 5555.066 ὧρες 7.30 π.μ. — 1.30 μ.μ.

ΑΝΑΚΟΙΝΩΣΗ

ΕΛΛΗΝΙΚΗ ΔΗΜΟΚΡΑΤΙΑ
ΟΡΓΑΝ. ΑΠΑΣΧΟΛΗΣΕΩΣ ΕΡΓΑΤΙΚΟΥ ΔΥΝΑΜΙΚΟΥ
ΣΧΟΛΗ ΕΛΕΥΣΙΝΑΣ
Ταχ. Δ)νσις: Περικλέους 26
Πληροφορίαι: ΣΙΑΝΟΥΔΗΣ
Τηλέφωνον: 5542375

Π ρ ὸ ς

Τὴν Ἐφημερίδα ἡ «Φωνὴ τῶν Κουντουριωτῶν»

ΘΕΜΑ: Εἰσαγωγὴ νέων μαθητῶν στὴ Σχολή.

Σᾶς γνωρίζουμε ὅτι γιὰ τὴ Σχολικὴ χρονιὰ ποὺ ἀρχίζει τὸν Σεπτέμβρη στὴ Σχολή μας θὰ εἰσαχθοῦν 195 καινούργοι μαθητὲς στὶς παρακάτω εἰδικότητες:

1. Τμῆμα Τεχνιτῶν Ναυπηγιγῆς Βιομηχανίας 70.
2. Τμῆμα Μηχανοτεχνιτῶν 75.
3. Τμῆμα Συγκολλητῶν 50.

Θέλουμε ἐπίσης νὰ σᾶς ἀναφέρουμε ὅτι ἡ φοίτηση, σίτιση, καὶ παραμονὴ στὸ Οἰκοτροφεῖο τῆς Σχολῆς, παρέχονται ἐντελῶς δωρεάν.

Γιὰ περισσότερες πληροφορίες ἡ Γραμματεία τῆς Σχολῆς εἶναι κάθε μέρα ἀνοιχτὴ ἀπὸ τὶς 7 τὸ πρωῒ μέχρι τὶς 1.30 τὸ μεσημέρι.

Ὁ Δ)ντὴς τῆς Σχολῆς
Ι. Θ. ΣΙΑΝΟΥΔΗΣ

Συζήτηση γιὰ τὴν παιδεία

Στὶς 24 Ἰουνίου 1977, τὸ βράδυ, ἔγινε ὁμιλία (συζήτηση) στὸ Ζαχαροπλαστεῖο «ΔΗΜΗΤΡΑ» τῶν ἀφῶν Χασιώτη στὴν πλατεῖα τῆς Μάνδρας, ἀπὸ τὸν Γενικὸ γραμματέα τοῦ τεχνικοῦ ἐπιμελητηρίου Ἑλλάδας καθηγητὴ κ. Δημ. Ρόκκο, μὲ κύριο θέμα τὴν ΠΑΙΔΕΙΑ.

Στὴ συζήτηση παραβρέθηκαν: ὁ Δήμαρχος Μάνδρας κ. Μιχ. Χατζημῆτρος, ὁ πρόεδρος καὶ μέλη τοῦ Δημοτικοῦ Συμβουλίου, ἐκπρόσωποι τοπικῶν φορέων καὶ πολὺς κόσμος.

Ὁ ὁμιλητὴς μεταξὺ τῶν ἄλλων εἶπε ὅτι ἡ παιρεία μας σήμερα χωλαίνει σκόπιμα καὶ δὲν γίνεται σωστὰ καὶ τοῦτο φαίνεται καὶ ἀπὸ τὸ γεγονὸς ὅτι μέχρι σήμερα καμία κυβέρνηση δὲν ἔχει καταπιαστεῖ σωστὰ μὲ τὸ σοβαρότερο θέμα ποὺ ἀπασχολεῖ ὅλους γενικὰ τοὺς Ἕλληνες.

ΤΟ ΥΣΤΑΤΟ ΟΡΙΟ ΤΑΧΥΤΗΤΑΣ

• ΒΑΓΓΕΛΗ Κ. ΡΟΖΗ. ΔΙΔΑΚΤΟΡΑ ΦΥΣΙΚΩΝ ΕΠΙΣΤΗΜΩΝ — ΕΠΙΜΕΛΗΤΗ ΠΑΝΕΠΙΣΤΗΜΙΟΥ ΑΘΗΝΑΣ.

Ἂν ὠθήσουμε κάτι μὲ ἀρκετὴ δύναμη ἀρχίζει νὰ κινηθεῖ. Ἂν συνεχίσουμε νὰ τὸ ὠθοῦμε ἐνῶ κινεῖται, ἐπιταχύνεται. Μὲ ἄλλα λόγια κινεῖται ὁλοένα πιὸ γρήγορα. Ὑπάρχει ὅριο στὴν ἐπιτάχυνση αὐτή; Ἂν συνεχίσουμε νὰ ὠθοῦμε, θὰ συνεχίσει τὸ σῶμα νὰ κινεῖται ὁλοένα πιὸ γρήγορα.

Ὅταν κάτι κινῆται ἔχει κινητικὴ ἐνέργεια. Ἡ ποσότητα τῆς κινητικῆς ἐνέργειας ἐξαρτᾶται ἀπὸ τὴν ταχύτητά του καὶ τὴν μάζα του. Ὅταν μᾶς λένε ὅτι ἕνα σῶμα κινεῖται ἀργὰ ἢ γρήγορα, ἡ εἰκόνα ποὺ ἔρχεται στὸ μυαλὸ εἶναι ξεκάθαρη. Ὅταν ὅμως ὁ λόγος εἶναι γιὰ τὴν μάζα, τὰ πράγματα μπερδεύονται κάπως.

Ἡ μάζα ἀφορᾶ τὴν εὐκολία μὲ τὴν ὁποία ἕνα σῶμα μπορεῖ νὰ ἐπιταχυνθεῖ. Σκεφθῆτε δύο μπάλλες ἡ μία ἔχει κατασκευασθεῖ ἀπὸ τὸ συνηθισμένο ἐλαφρὸ ὑλικό, ἡ ἄλλη, πανομοιότυπη σὲ ἐμφάνιση, ἀπὸ ἀτσάλι. Θὰ ἀπαιτοῦσε πολὺ περισσότερη προσπάθεια νὰ δώσει κανεὶς μιὰ ὡρισμένη ταχύτητα στὴν ἀτσαλένια μπάλλα ἀπὸ ὅτι στὴν κανονική. Λέμε συνεπῶς ὅτι ἡ ἀτσαλένια μπάλλα ἔχει μεγαλύτερη μάζα.

Ἡ ἔλξη ἐπίσης ἐξαρτᾶται ἀπὸ τὴν μάζα. Ἡ ἀτσαλένια μπάλλα ἕλκεται πιὸ δυνατὰ πρὸς τὴν γῆ ἀπὸ τὴν κανονική, ἐπειδὴ ἡ ἀτσαλένια ἔχει μεγαλύτερη μάζα. Μποροῦμε συνεπῶς νὰ ποῦμε ὅτι γενικὰ στὴν ἐπιφάνεια τῆς γῆς ἕνα ἀντικείμενο μὲ μεγαλύτερη μάζα ἔχει καὶ μεγαλύτερο βάρος ἀπὸ ἕνα ἀντικείμενο μὲ μικρότερη. Οὐσιαστικὰ μάλιστα πολλοὶ μιλοῦν (ἂν καὶ δὲν εἶναι ἀπόλυτα σωστὸ αὐτὸ) γιὰ περισσότερο ἢ λιγότερο βάρος ὅταν ἐννοοῦν περισσότερη ἢ λιγότερη μάζα.

Ἀλλὰ ἂς γυρίσουμε στὸ ἀρχικό μας σῶμα μὲ τὴν κινητική του ἐνέργεια, ποὺ ἐξαρτᾶται τόσο ἀπὸ τὴν ταχύτητα ὅσο καὶ ἀπὸ τὴν μάζα. Ἂν δώσουμε μεγαλύτερη ὤθηση στὸ σῶμα αὐτὸ καὶ τὸ κάνουμε νὰ κινῆται ταχύτερα, ἡ κινητική του ἐνέργεια αὐξάνει. Ἡ αὔξηση αὐτὴ καθρεφτίζεται τόσο στὴν αὔξηση τῆς ταχύτητάς του ὅσο καὶ στὴν αὔξηση τῆς μάζας του, δηλαδή, στοὺς δύο παράγοντες ὅπου στηρίζεται ἡ κινητική του ἐνέργεια.

Στὶς χαμηλὲς ταχύτητες, δηλαδή, στὶς μικρὲς ταχύτητες ποὺ παρατηροῦμε στὸν κόσμο γύρω μας, τὸ μεγαλύτερο μέρος τῆς αὐξημένης κινητικῆς ἐνέργειας μετουσιώνεται σὲ αὔξηση ταχύτητας καὶ πολὺ λίγο σὲ αὔξηση μάζας. Στὴν πραγματικότητα ἡ αὔξηση τῆς μάζας εἶναι τόσο μηδαμινὴ στὶς μικρὲς ταχύτητες, ὥστε δὲν μπορεῖ κὰν νὰ μετρηθῆ. Πιστευόταν μάλιστα ἄλλοτε πὼς ἕνα σῶμα, αὐξάνοντας τὴν ταχύτητά του, «ἀποκομίζει» μόνο κινητικὴ ἐνέργεια, ἐνῶ ἡ μάζα του παράμενε ἀμετάβλητη. Σὰν ἀποτέλεσμα τῶν σκέψεων αὐτῶν ἡ μάζα χαρακτηριζόταν πολλὲς φορὲς (λανθασμένα) σὰν ἡ ποσότητα τῆς ὕλης ποὺ περιέχει ἕνα συγκεκριμένο ἀντικείμενο, κάτι δηλαδὴ ποὺ δὲν μπορεῖ νὰ ἀλλάξει μὲ τὴν ἐπιτάχυνση.

Τὸ 1890 ὅμως προέκυψαν θεωρητικοὶ λόγοι ποὺ ἐπέβαλαν σὲ πολλοὺς ἐπιστήμονες νὰ σκεφθοῦν ὅτι καὶ ἡ μάζα ἴσως αὐξάνει μὲ τὴν ταχύτητα. Μετά, τὸ 1905, ὁ Ἀϊνστάϊν ἐξήγησε μὲ ἀκρίβεια τὸ ὅλο φαινόμενο στὴν Εἰδικὴ Θεωρία τῆς Σχετικότητας. Ὁ μεγάλος ἐπιστήμονας παρουσίασε μιὰ ἐξίσωση, ποὺ ἔδειχνε ἀκριβῶς πῶς ἕνα σῶμα, ποὺ ὅταν δὲν κινεῖται ζυγίζει ἀκριβῶς 1000 γραμμάρια, ἀποκτᾶ μάζα 1.150 γραμμαρίων ὅταν κινῆται μὲ ταχύτητα 150.000 χιλιομέτρων τὸ δευτερόλεπτο. Στὰ 270.000 χιλιόμετρα ἡ μάζα του φράνει τὰ 1.290 γραμμάρια. Ὅσο αὐξάνει ἡ ταχύτητα αὐξάνει καὶ ἡ μάζα.

Καθὼς ἡ μάζα αὐξάνει, ὅμως, δυσχεραίνεται καὶ τὸ ἔργο τῆς παραπέρα ἐπιτάχυνσής του. Ὅταν ἡ ταχύτητα φθάσει τὰ 299.000 χιλιόμετρα τὸ δευτερόλεπτο, ὅλη σχεδὸν ἡ ἐνέργεια, ποὺ ἀποκτᾶ τὸ σῶμα ἀπὸ τὴν ὠστική του δύναμη, μεταμορφώνεται σὲ αὐξημένη μάζα καὶ πολὺ λίγη σὲ αὐξημένη ταχύτητα. Ἀκριβῶς τὰ ἀντίθετα ἰσχύουν στὸν κόσμο τῶν ἐπιλεγόμενων «φυσιολογικῶν» (δηλαδὴ χαμηλῶν) ταχυτήτων.

Ἂν ἦταν δυνατὸ νὰ πετύχουμε πραγματικὰ ταχύτητα 299.792,5 χιλιομέτρων, ἡ μάζα ὁποιουδήποτε κινούμενου σώματος μὲ βάρος μεγαλύτερο τοῦ μηδενός, θὰ γινόταν (ἀφάνταστα μεγάλη) ἄπειρη. Τότε καμμιὰ ὠστικὴ δύναμη, ὁσοδήποτε μεγάλη δὲν θὰ μποροῦσε νὰ τὸ κινήσει. Συμβαίνει τώρα ἡ ταχύτητα τῶν 299.792,5 χιλιομέτρων τὸ δευτερόλεπτο νὰ εἶναι ἐκείνη τοῦ φωτός. Ἔτσι αὐτὸ ποὺ μᾶς λέει οὐσιαστικὰ ὁ Ἀϊνστάϊν μὲ τὴν θεωρία του γιὰ τὴν σχετικότητα, εἶναι ὅτι ἕνα σῶμα μὲ μάζα ὁσοδήποτε μικρή, δὲν μπορεῖ νὰ φθάσει σὲ ταχύτητες ἴσες ἢ μεγαλύτερες ἀπὸ ἐκείνη τοῦ φωτός. Ἡ ταχύτητα τοῦ φωτὸς (μέσα στὸ κενὸ) ἀποτελεῖ τὸ ὕ σ τ α τ ο ὅ ρ ι ο τ α χ ύ τ η τ α ς γιὰ ὅλα τὰ ὑλικὰ σώματα.

Δὲν μποροῦμε νὰ ποῦμε πὼς ὅλα αὐτὰ ἀποτελοῦν μόνο θεωρία. Ταχύτητες πολὺ κοντινὲς σὲ ἐκείνη τοῦ φωτὸς ἔχουν μετρηθεῖ ἀπὸ τότε ποὺ ἀνακοινώθηκε ἡ περίφημη θεωρία τοῦ Ἀϊνστάϊν καὶ πραγματικὰ διαπιστώθηκε ὅτι ἡ μάζα τῶν κινουμένων σωμάτων αὐξήθηκε ἀφάνταστα.

Ὅπως καταλαβαίνει κανεὶς τὸ ὕστατο αὐτὸ ὅριο ταχύτητας, δηλαδὴ ἡ ταχύτητα τοῦ φωτός, θέτει περιορισμοὺς στὴν μελλοντικὴ δυνατότητα πλήρης διερεύνησης τοῦ σύμπαντος. Τὸ κοντινότερο ἄστρο, ὁ Ἄλφα τοῦ Κενταύρου, ἀπέχει 40.000.000 χιλιόμετρα ἀπὸ τὴν Γῆ. Ἂν μποροῦσε κανεὶς νὰ ταξιδέψει μὲ τὴν ταχύτητα τοῦ φωτὸς θὰ χρειαζόταν τέσσερα χρόνια καὶ τέσσερις μῆνες γιὰ νὰ πάει ἐκεῖ.

Αὐτὸ ὅμως σημαίνει, μὲ βάση πάντοτε τὴν θεωρία τοῦ Ἀϊνστάϊν, ὅτι χρειάζονται ὀκτὼ χρόνια καὶ ὀκτὼ μῆνες γιὰ νὰ μπορέσει ἕνας ἀστροναύτης νὰ πάει στὸ πλησιέστερο αὐτὸ ἄστρο. Σημαίνει ἐπίσης ὅτι γιὰ νὰ πάει καὶ νὰ γυρίσει στὸν Πολικὸ ἀστέρα χρειάζονται 600 χρόνια, ἐνῶ γιὰ νὰ φθάσει στὶς παρυφὲς τοῦ γαλαξία χρειάζονται 150.000 χρόνια. Γιὰ νὰ φθάσει στὸν γαλαξία τῆς Ἀνδρομέλας θὰ πρέπει νὰ περάσουν 5.000.000 χρόνια!

• Ὁ Βαγγέλης Κ. Ρόζης οὐδεμία σχέση ἔχει μὲ τὸν καθηγητὴ τοῦ γυμνασίου Ἀσπροπύργου κ. Ρόζη, πρόκειται γιὰ ἁπλῆ συνωνυμία.

ΦΡΟΝΤΙΣΤΗΡΙΑ Μ. Ε.

ΠΑΥΛΟΣ ΤΑΤΣΟΠΟΥΛΟΣ (Φυσικὸς)
ΙΩΑΝΝΗΣ ΜΠΑΡΤΖΟΚΗΣ (Μαθηματικος)

Δ ι δ ά σ κ ο ν τ α ι:

ΦΥΣΙΚΗ — ΧΗΜΕΙΑ — ΑΛΓΕΒΡΑ — ΓΕΩΜΕΤΡΙΑ — ΤΡΙΓΩΝΟΜΕΤΡΙΑ.

ΑΓΙΑΣ ΑΙΚΑΤΕΡΙΝΗΣ 3 (Τέρμα λεωφορείων)

ΕΡΕΥΝΑ ΕΛΕΥΣΙΝΙΑΚΗΣ ΚΛΗΡΟΝΟΜΙΑΣ