ἡ ΦΩΝΗ τῶν ΚΟΥΝΤΟΥΡΙΩΤΩΝ

ΕΚΔΙΔΕΤΑΙ ΑΠΟ ΤΟΝ ΠΡΟΟΔΕΥΤΙΚΟ ΚΑΙ ΜΟΡΦΩΤΙΚΟ ΣΥΛΛΟΓΟ ΜΑΝΔΡΑΣ —ΤΑ ΚΟΥΝΤΟΥΡΑ—

ΕΤΟΣ Β' — ΦΥΛΛΟ 13 — ΝΟΕΜΒΡΗΣ 78

ΤΙΜΗ ΔΡΧ. 10 — ΕΚΔΙΔΕΤΑΙ ΚΑΘΕ ΜΗΝΑ

ΓΙΑΤΙ; ΤΟΣΟ ΜΙΣΟΣ

Τώρα ποὺ ὁ ἐκλογικὸς πυρετὸς ἔχει πέσει καὶ ἡ σκέψη μας πλέον, περισσότερο καθαρὴ καὶ ἀμερόληπτη μπορεῖ νὰ κρίνει καὶ νὰ ἐξετάσει γεγονότα καὶ καταστάσεις ἀξίζει νὰ σταθοῦμε καὶ νὰ προσπαθήσουμε ἀμερόληπτα νὰ κρίνουμε τὴν πράξη ἑνὸς συμπατριώτη μας καὶ ὑποψηφίου συμβούλου τῆς ὁποίας σημειωτέων ἐξελέγη καὶ δημοτικὸς σύμβουλος!

Ὁ κύριος αὐτὸς τὴν ἡμέρα τῶν ἐκλογῶν καὶ γύρω στὶς 6.30 τὸ πρωῒ ἦλθε στὰ γραφεῖα τοῦ ὁμίλου μας, τὰ ὁποῖα ἦσαν ἐκλογικὸ κέντρο. Μπῆκε μέσα χαρούμενος καὶ γεμάτος εὐγένεια χαιρέτησε τὸν κ. Δικαστικὸ ἀντιπ ὅσωπο.

Αὐτὸς ἀνταπέδωσε τὸν χαιρετισμὸ καὶ εὐγενικὰ ρώτησε τὸν μυστηριόδη καλοντυμένο κύριο ποιὸς εἶναι καὶ τί θέλει. «Εἶμαι ὑποψήφιος σύμβουλος τῆς ΔΗΜΟΤΙΚΗΣ ΑΛΛΑΓΗΣ καὶ πέρασα νὰ σᾶς πῶ τὴν καλημέρα μου» τοῦ ἀπάντησε αὐτὸς μὲ ἕνα χαμόγελο ποὺ ἔσταζε μέλι.

«Εὐχαριστοῦμε πολὺ γιὰ τὴν καλημέρα σας» ἀπήντησε ὁ κ. Δικαστικὸς καὶ ἔσκυψε χωρὶς δεύτερη κουβέντα πάνω στὰ χαρτιά του ποὺ προσπαθοῦσε νὰ βάλει σὲ κάποια τάξη ἕως ὅτου ἀρχίσουν νὰ φθάνουν οἱ ψηφοφόροι.

Ὁ εὐγενικὸς κύριος λοιπὸν τότε στράφηκε πρὸς τὴν μιᾶ πλευρὰ τοῦ τοίχου ὅπου ὑπῆρχαν κρεμασμένα ὅλα τὰ φύλλα τῆς «Φωνῆς τῶν Κουντουριωτῶν» ἀπὸ τὸ 1ο μέχρι τὸ τελευταῖο. Ἦταν ἕνα εἶδος ἀρχειου γιὰ τὸν ὅμιλό μας ὅπου μπορουσε κάθε ἐπισκέπτης μας νὰ ἐνημεωθεῖ σὲ ὁτιδήποτε σχετικὰ μὲ τὴν ἔκδοσή μας.

Τὸ γλυκύτατο χαμόγελό του μειώθηκε ἀπὸ τὸ στόμα του καὶ ἄρχισε νὰ σχίζει μιὰ μιὰ καὶ νὰ κατεβάζει ἀπὸ τὸν τοῖχο ἄλες τὶς ἐφημερίδες μας μπροστὰ στὰ μάτια τοῦ κ. Δικαστικοῦ, τῆς ἐφορευτικῆς ἐπιτροπῆς, καὶ τῶν ἀντιπροσώπων τῶν συνδυασμῶν.

Τελειώνοντας τὸ ἔργο του τὶς ἔχωσε σὲ μιὰ γωνιὰ τῆς αἴθουσας χαιρέτησε καὶ πάλι εὐγενικότατα καὶ ἔφυγε τὸ ἴδιο μυστηριωδῶς ὅπως εἶχε ἐμφανιστεῖ.

Μάλιστα ἀγαπητοί μας ἀναγνῶστες αὐτὰ συνέβησαν ἀπὸ συμπατριώτη μας ὁ ὁποῖος ὅπως προαναφέραμε ἐξελέγη καὶ δημοτικὸς σύμβουλος. Μήπως λοιπὸν ἀναρωτηθήκατε γιατί; Τὸ ἴδιο ἀναρωτηθήκαμε κι' ἐμεῖς. Γιατὶ ὁ κύριος αὐτὸς ἦρθε στὶς 6 καὶ μισὴ τὸ πρωῒ καὶ κομμάτιασε ὅ,τι πιὸ πολύτιμο ἔχει ὁ ὅμιλός μας χωρὶς νὰ ἔχει καμία ἁρμοδιότητα. Διότι βεβαίως τὸ ἐκλογικὸ τμῆμα εἶχε καὶ δικαστικὸ ἀντιπρόσωπο καὶ ἐφορευτικὴ ἐπιτροπὴ καὶ ἀντιπροσώπους καὶ ἀπὸ τοὺς δύο συνδυασμούς, ποὺ κανεὶς δὲν σκέφτηκε κὰν νὰ ἀγγίξει τα φύλλα τῆς ἐφημερίδας μας πιὸ τὰ φουκαριάρικα δὲν ἔφταιξαν σὲ τίποτε. Γιατὶ τέτοιο μῖσος ἀπὸ τὸν κύριο αὐτόν;

Μήπως ἐπειδὴ ἡ ἐφημερίδα μας πολέμησε γιὰ τὴν μόλυνση τοῦ περιβάλλοντος καὶ κυρίως γιὰ τὰ λατομεῖα, γιὰ νὰ σωθοῦν τὰ δάση μας, γιὰ νὰ λυθοῦν τὰ καυτὰ προβλήματα τῶν νέων τῆς πόλης μας καὶ γιὰ νὰ μπορέσουν νὰ λυθοῦν ὅλα τὰ προβλήματα τῆς πόλης μας. Ξέρει ὁ κύριος αὐτὸς ὅτι αὐτὴ ἡ ἐφημερίδα ἐκδίδεται μὲ χίλιες δυὸ στερήσεις, μὲ προσωπικὴ ἐργασία, μὲ ἱδρῶτα μὲ μόνο στόχο τὴν προσπάθεια νὰ βοηθήσουμε σὰν νέοι νὰ λυθοῦν τὰ τόσα προβλήματα τῆς πόλης μας, Τέτοιες ἐνέργειες ὅμως μᾶς γεμίζουν πίστη καὶ θάρρος γιὰ νὰ συνεχίσουμε τὸν ἀγῶνα μας γιὰ την Μάνδρα. Λέμε ἐπίσης στὸν κύριο αὐτὸ ὅτι ἡ ἐφημερίδα μας θὰ εἶναι ὁ ἀδέκαστος κριτὴς κάθε πράξεως

(Συνέχεια στὴ 4η σελίδα)

Α! Πα! Πα! νικᾶ μόνο μὲ δύναμη

Ἐδῶ Πολυτεχνεῖο

ΠΡΟΣΟΧΗ!!! ΠΡΟΣΟΧΗ!!!

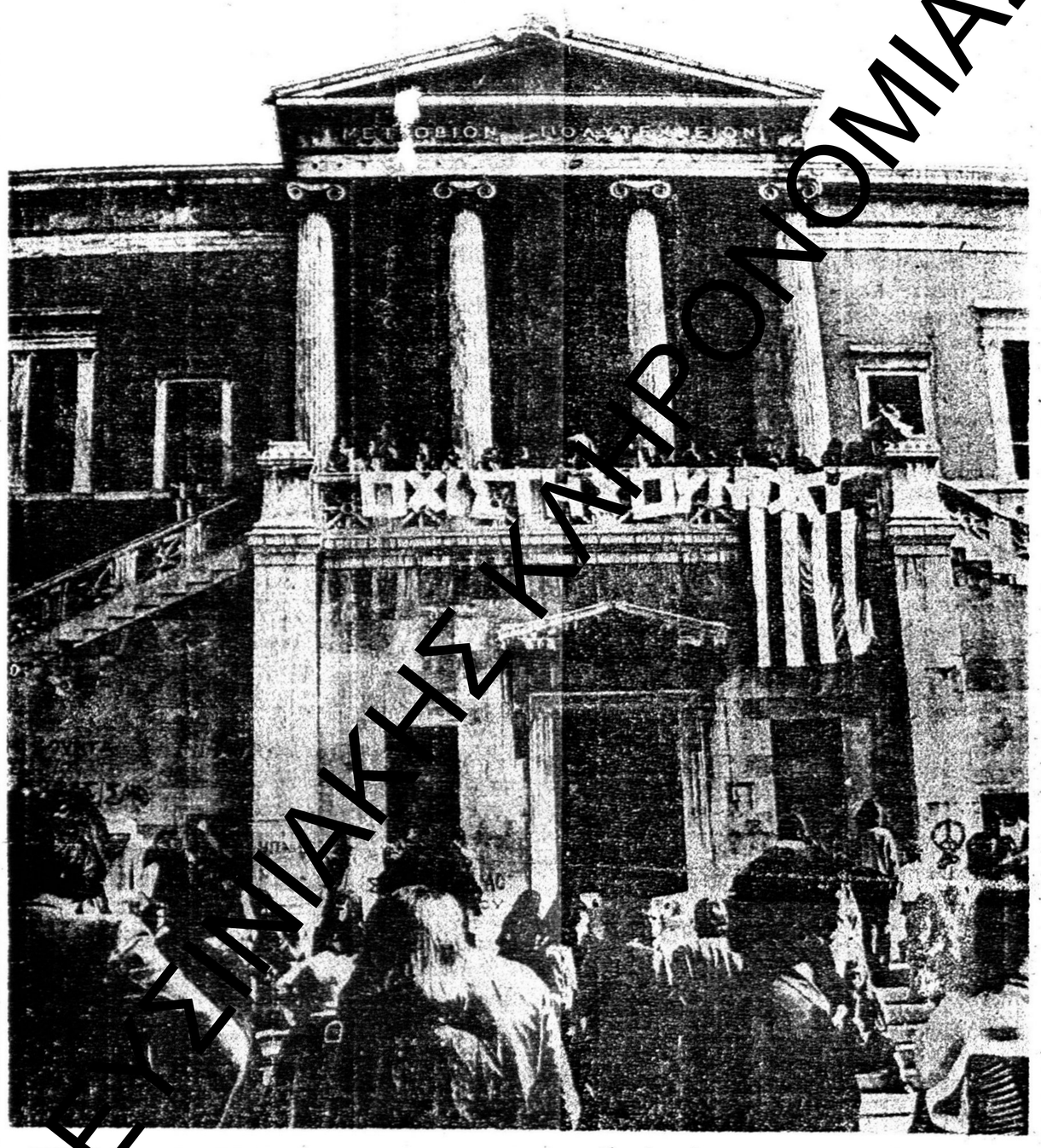

Ἐδῶ Πολυτεχνεῖο, ἐδῶ Πολυτεχνεῖο σᾶς μιλᾶ ὁ ραδιοφωνικὸς σταθμὸς τῶν ἐλεύθερων φοιτητῶν, τῶν ἐλεύθερων ἀγωνιζόμενων Ἑλλήνων.

Σᾶς μιλᾶμε ἀπὸ τὸ Πολυτεχνεῖο.

Λαέ μας, οἱ φοιτητὲς σήμερα εἶναι ἡ γροθιά σου, ἡ συμπαράστασή σου καὶ ὁ ἀγώνας σου. Ὁ κοινὸς μας ἀγώνας, αὐτὸς ἀκόμα ὁ δρόμος γιὰ τὴν νίκη σου. Οἱ τύραννοι τρέμουν. Σήμερα πῆγαν πάλι ἕνα βῆμα πρὸς τὸ τέλος τους. Ὁ ἀγώνας μας προχωράει ἀδάμαστος.

Κάτω ἡ τυραννία.

Ἑνότητα καὶ ἀντίσταση.

Ἦταν τὰ πρῶτα μηνύματα ποὺ ἐξέπεμπε ὁ πρῶτος ἐλεύθερος ραδιοσταθμὸς μετὰ ἀπὸ ἑξήμισυ χρόνια δικτατορίας καὶ κατοχῆς καὶ ἀκολουθοῦσαν καὶ ἄλλα. Ὅπως : Ἐδῶ πολυτεχνεῖο! ἐδῶ πολυτεχνεῖο! σᾶς μιλοῦν οἱ ἐλεύθεροι ἀγωνιζόμενοι Ἕλληνες. Δὲν ἔχουμε ἄλλα ὅπλα ἀπὸ τὰ στήθια μας. Ζητᾶμε ἐλευθερία. Τὰ κανόνια τῶν τάνκς μᾶς παρακολουθοῦν, ἕτοιμα νὰ σκοτώσουν τὴν νεολαία τῆς Ἑλλάδας, γιὰ νὰ ὑπηρετήσουν ξένα συμφέρον-

(Συνέχεια στὴ 4η σελίδα)

ΦΑΣΙΣΤΕΣ ΕΠΙΤΙΘΕΝΤΑΙ & ΚΑΚΟΠΟΙΟΥΝ ΜΑΘΗΤΗ

Ὅλους μᾶς συνετάραξε αὐτὸ ποὺ συνέβη τὴν Τετάρτη βράδυ 1η Νοεμβρίου εἰς βάρος τοῦ μαθητὴ Κώστα Πέππα. Ἀλλὰ δὲν ἔφτανε αὐτὸ μόνο, κι ὅ,τι ἀκολούθησαν ἦταν πολὺ παράξενα.

Ἂς τὰ πάρουμε ὅλα ἀπὸ τὴν ἀρχή. Ὁ μαθητὴς αὐτὸς τῆς Γ' Λυκείου Ἐλευσίνας ὅπως καὶ πολλοὶ μαθητὲς τῆς τελευταίας τάξης τοῦ Λυκείου μὲ πούλμαν κάθε μέρα πᾶνε στὴν Ἀθήνα γιὰ νὰ παρακολουθήσουν μαθήματα τῶν φροντιστηρίων γιὰ τὶς ἀνώτατες σχολές.

Αὐτὸ τὸ βράδυ στὴν ἐπιστροφὴ 11 ἡ ὥρα καὶ στὸ σημεῖο ὅπο βρίσκεται τὸ μαγαζὶ τοῦ Ν. Πάλλη, κατέβηκε ὁ Πέππας γιὰ νὰ παει σπίτι του. Δὲν πρόλαβε νὰ κάνει πέντε βήματα ὅταν ἀπὸ ἕνα αὐτοκίνητο μάρκας Ὀτομπιάνκι ἢ Μίνι Κοῦπερ χρώματος σκούρου χωρὶς πινακίδες βγῆκαν δύο κουκουλοφόροι. Ἀφοῦ τὸν κτύπησαν μὲ γροθιὲς στὸ στομάχι τὸν ἔμπασαν βιαίως στὸ ἀμάξι. Τὸν μετέφεραν σὲ σημεῖο τῆς Ἁγίας Αἰκατερίνης ὅπου κακοποιοντας τον κατόπιν μὲ αἰχμηρὸ μεταλλικὸ ἀντικείμενο καμμένο τοῦ σχημάτισαν τὸν ἀγκυλωτὸ

(Συνέχεια στὴ 4η σελίδα)

Ὁ μαθητὴς Κ. ΠΕΠΠΑΣ
μὲ χαραγμένο τὸν ἀγκυλωτό.

ΟΙ ΔΗΜΟΤΙΚΕΣ ΕΚΛΟΓΕΣ ΣΤΗΝ ΜΑΝΔΡΑ

Στὶς 15 τοῦ Ὀκτώβρη ἔγιναν καὶ στὴν Μάνδρα ὅπως σ' ὅλη τὴν ἐπικράτεια οἱ Δημοτικὲς ἐκλογές. Νικητὴς βγῆκε ὁ συνδυασμὸς Δημοτικὴ Ἀλλαγὴ μὲ Δήμαρχο τὸν κ. Ἀριστοτέλη Πέππα. Ἐνῶ ὁ συνδυασμὸς Δημοκρατικὴ Ἑνότητα τοῦ κ. Χρήστου Μαρούγκα κατέλαβε τὴν θέση τῆς Ἀντιπολίτευσης. Τὰ πλήρη ἀποτελέσματα τῶν Δημοτικῶν Ἐκλογῶν εἶναι τὰ ἑξῆς :

Ἐγγεγραμμένοι: 3.945, Ψήφισαν: 3.516, Ἔγκυρα: 3.477. Ἔλαβαν: Δημοτικὴ Ἀλλαγὴ 1900 ποσοστὸ 54,64%. Δημοκρατικὴ Ἑνότητα 1577 ποσοστὸ 45,36%.

Ἐκλέχθηκαν :

Ἀπὸ τὴν Δημ. Ἀλλαγή: Πέππας Τέλης, Δήμαρχος, Ἀντωνίου Βαγγέλης (138), Λούλης Γιάννης (128) Κολοβέντζος Γεώργιος (111), Στάθης Βαγγέλης (108), Σταμάτης Κων)νος (105), Τσαντήλας Γεώργιος (103), Διολέτης Παναγιώτης (84), Παπανικολάου Χρῆστος (82), Δούτας Χαράλαμπος (77), Δούκας Λεωνίδας (73).

Ἀπὸ τὴν Δημοκρατικὴ Ἑνότητα: Χρῆστος Μαρούγκας, Κόλλιας Νῖκος (121), Παρθενίου Γιάννης (118), Κοντούλης Ἀλέξανδρος (94), Μεθενίτης Κων)νος (94).

Στὴ νέα δημοτικὴ ἀρχή, ποὺ ἀναλαμβάνει καθήκοντα μὲ τὸν νέο χρόνο, τῆς εὐχόμεθα κάθε ἐπιτυχία στὸ δύσκολο ἔργο ποὺ ἀναλαμβάνει.

Ἐπίσης δηλώνουμε ὅτι τόσο ἡ Ἐφημερίδα μας, ὅσο καὶ ὁ Μορφωτικὸς Ὅμιλος θὰ εἶναι συμπαραστάτες ὅπως πάντα στὶς προσπάθειες ποὺ θὰ γίνουν ἀπὸ τὸν Δῆμο ποὺ σκοπὸ θὰ ἔχουν τὴν καλύτερη ἀντιμετώπιση καὶ ἐπίλυση τῶν προβλημάτων ποὺ ἀντιμετωπίζει ἡ πόλη μας.

Ἡ ἐκδήλωση τοῦ ὁμίλου μας γιὰ τοὺς νεοεισαχθέντες στὰ ΑΕΙ καὶ τὴν ἐπέτειο τῆς 28ης Ὀκτωβρίου 1940

Τὴν Παρασκευὴ 27 Ὀκτωβρίου 1978 τὸ βράδυ στὴν αἴθουσα τοῦ Μορφωτικοῦ Ὁμίλου μὲ πρωτοβουλία τοῦ Δ. Σ. τοῦ Ὁμίλου ἔγινε ἐκδήλωση γιὰ νὰ τιμηθοῦν οἱ νεοεισαχθέντες μαθητὲς τῆς πόλης μας στὰ ΑΕΙ.

Συγχρόνως ἑορτάσθη καὶ ἡ ἐπέτειος τῆς 28ης Ὀκτώβρη τοῦ 1940 τὸ ΟΧΙ τοῦ Ἑλληνικοῦ λαοῦ.

Στὴν ὄμορφη ἐκδήλωση προσεκλήθησαν καὶ παρίστησαν ὁ Δήμαρχός Μάνδρας κ. Μιχ. Χατζημήτρος, ὁ νεοεκλεγεὶς Δήμαρχος κ. Ἀριστοτέλης Πέππας, ὁ Πρόεδρος τοῦ Δημοτ. Συμβ. Μάνδρας κ. Ἀρ. Μαρούγκας, Δημοτ. Σύμβουλοι, τὸ Διοικ. Συμβ. τοῦ Ὁμίλου καὶ μέλη τοῦ Ὁμίλου. Ἔγιναν ὁμιλεῖες ἀπὸ τὸν Γραμματέα τοῦ Ὁμίλου κ. Βαγγέλη Νέλη, μὲ θέμα οἱ ἐπιστήμονες καὶ ὁ ρόλος τους στὴν σημερινὴ κοινωνία, καὶ ἀπὸ τὸ μέλος τοῦ Δ. Σ. τοῦ Ὁμίλου κ. Τάκη Χατζημήτρο μὲ θέμα 28η Ὀκτωβρίου 1940 τὸ ΟΧΙ τὸ εἶπε ὁ Λαός. (Καὶ τὶς δυὸ ὁμιλίες τὶς παραθέτουμε σὲ ἄλλες στῆλες τῆς Ἐφημερίδας μας). Ἡ ἐκδήλωση ἔκλεισε μὲ ἑνὸς λεπτοῦ σιγὴ γιὰ τοὺς πεσόντες ἥρωες.

Οἱ Νεοεισαχθέντες στὰ Α.Ε.Ι. εἶναι :

1. Τσαντήλα Μαρία τοῦ Ἀποστόλη.
2. Κριεκούκη Ἰωάννα τοῦ Ἀθανασίου.
3. Μπρέπας Ἀντώνιος τοῦ Νικολάου.
4. Δούκας Θεμιστοκλῆς τοῦ Ἰωάννου.
5. Φάνης Κώστας τοῦ Ἀναστασίου.
6. Συμπάρδης Νικόλαος τοῦ Ἰωάνου.
7. Κυριάκος Κώστας τοῦ Νικολάου.

Ἐπίσης στὶς σχολὲς ΚΑΤΕΕ ἐπέτυχεν οἱ :

1. Καρφὴς Κώστας τοῦ Χαραλ.
2. Κοροβέσης Γιῶργος τοῦ Χρήστου.
3. Παπακωνσταντίνου Δημήτριος τοῦ Θεοδώρου.

ΕΡΕΥΝΑ ΕΛΕΥΘΕΡΙΑΚΗΣ ΣΥΜΠΡΟΝΟΜΙΑΣ

ΛΟΓΟΤΕΧΝΙΚΑ ΛΑΟΓΡΑΦΙΚΑ ΕΠΙΣΤΗΜΟΝΙΚΑ ΘΕΜΑΤΑ

ΔΕΡΒΕΝΙΑ ΚΑΙ ΔΕΡΒΕΝΟΧΩΡΙΑ

ΑΠΟ ΤΟΝ ΠΡΟΕΔΡΟ ΤΟΥ Δ.Σ. ΜΑΝΔΡΑΣ κ. ΧΡΗΣΤΟΥ ΜΑΡΟΥΓΚΑ

ΜΕΡΟΣ Γ'

Δερβένι εἶναι λέξις Τουρκική καὶ σημαίνει πέρασμα δυσπρόσιτον, πρόσβασιν τῶν ὀρέων, τὰ στενά, ἐξοῦ καὶ ἡ λέξις Δερβενοχώρια στὰ ὁποῖα συμπεριλαμβάνονται ὅλα τὰ ὀρεινὰ χωριὰ τῆς Ἀττικοβοιωτίας ὅπως τὰ Κούντουρα (ποὺ ἦταν καὶ τὸ ἐπίκεντρο), ἡ Πύλη, Κακονισχήρι νῦν Πάνακλος, Καβάσαλα, Κρόρα, Σκούρτα, Βίλλα, Περαχώρα, Μπίστα καὶ τέλος τὰ Μέγαρα. Ἐδῶ πρέπει νὰ τονίσω ὅτι τὰ Κούντουρα εἶχαν τὸν ἔλεγχο τοῦ περάσματος ἀπὸ τὴν Ρούμελη πρὸς τὴν Πελοπόννησο καὶ τανάπαλη. Τὸ μεγαλύτερο Δερβένι (πέρασμα) καὶ ἀπὸ στρατηγικῆς σημασίας ἀλλὰ καὶ δύσκολο στὸ πέρασμά του εἶναι ἕνα μεγάλου μάκρους καὶ μὲ ἐπικίνδυνα περάσματα ποὺ διέρχεται μεταξὺ Μεγάρων καὶ Κουντούρων ἐκεῖ ποὺ εἶναι ἡ φοβερὴ Κλεισούρα τὸ σημερινὸ Καντήλη.

Τὰ Δρβενοχώρια ἀντιστάθηκαν ἐπὶ μακρὸν εἰς τοὺς Τούρκους, ὑπετάγησαν κατόπιν συνθήκης, κατὰ τὴν ὁποῖαν ὑποχρεώθησαν νὰ ἔχουν πίστιν καὶ ὑποταγὴν εἰς τὸν Σουλτάνον καὶ νὰ πληρώνουν φόρον 100 γρόσια ἐτησίως.

Σὲ ἀντάλλαγμα δὲ ὁ Σουλτᾶνος ἀνεγνώρισε τοὺς Δερβενοχωρίτες, α) κυρίους, Ἰδιοκτῆτας τῶν γαιῶν καὶ τῶν δασῶν, τὰ ὁποῖα κατεῖχαν καὶ ἐνέμοντο. β) Δικαίωμα αὐτοδιοικήσεως. γ) δικαίωμα νὰ διατηροῦν μάχιμους ἄνδρες πρὸς τήρησιν τῆς τάξεως ἀπὸ τοὺς λῃστὲς καὶ τὶς ἐπιδρομὲς γι' αὐτὸ καὶ ὀνομάσθηκαν Ἐλευθεροχώρια.

Ἡ αὐτονομία τῶν Δερβενοχωρίων διήρκεσε καθ' ὅλον τὸ μακρὸ διάστημα τῆς Τουρκοκρατίας, εἰς δὲ τὸ σῶμα μικροῦ στρατοῦ θὰ λέγαμε ὑπηρετοῦσαν ὅλοι οἱ ἄρρενες τῶν γύρω χωρίων. Ἐκεῖ ἐγυμνάζοντο στὰ ὅπλα, τὴν Ἱστορία τῆς Πατρίδας, καὶ ἐμελετῶντο σχέδια ἐπαναστάσεως καὶ ἐλευθερίας. Ἀρχηγὸς τοῦ μικροῦ τούτου στρατοῦ κατὰ τὰς παραμονὰς τῆς Ἐπαναστάσεως ἦτο ὁ Ἀθανάσιος Σκουρτανιώτης ἀπὸ τὰ Σκούρτα τῶν Δερβενοχωρίων, ποὺ ἦταν καὶ μέλος τῆς Φιλικῆς Ἑταιρείας ὅπου μαζὶ μὲ τοὺς ὁπλαρχηγοὺς τῶν ἄλλων χωριῶν ἀγωνίσθηκαν γιὰ τὴν κατάληψη καὶ ἀπελευθέρωση τῶν Ἀθηνῶν ἀπὸ τοὺς Τούρκους. Κατὰ τὴν Τουρκοκρατίαν ὅπου οἱ Τοῦρκοι ἀπαγόρευαν τὰ σχολεῖα οἱ πλουσιότεροι τῆς περιοχῆς μας ἔστελναν τὰ ἄρρενα μόνο τέκνα εἰς τὴν Μονὴν τοῦ Ὁσίου Μελετίου εἰς τὴν Μεσημβρινὴν πλευρὰν τῆς Πάστρας ὅπου ἦταν τὸ κρυφὸ σχολεῖο.

Ἐκεῖ λοιπὸν σ' αὐτὸ τὸ κρυφὸ σχολειὸ ἔμαθε λίγα γράμματα καὶ ὁ Ἀθανάσιος Σκουρτανιώτης ποὺ κατήγετο ἐκ Σκούρτων τὰ ὁποῖα πρὸ καὶ κατὰ τὴν Ἐπανάστασιν ἦταν τὸ πιὸ μεγάλο χωριὸ τῆς Ἐπαρχίας Θηβῶν. Ὁ Σκουρτανιώτης γεννήθηκε τὸ 1793, ἔκανε τσοπάνος στὴν Μονὴ Ὁσίου Μελετίου καὶ ὅταν ἐξεράγη ἡ Ἑλ. Ἐπανάσταση μαζὶ μὲ τοὺς Δερβενοχωρῖτες ὡς καπετάνιος ὕψωσε τὴν σημαίαν τῆς Ἐπαναστάσεως ἀπὸ τοὺς πρώτους στὴν Στερεὰ Ἑλλάδα, καὶ μαζὶ μὲ τὸν Καπετάνιο Μελέτη Βασιλείου ἀπὸ τὴν Χασιὰ κ. ἄ. ἐκυρίευσαν τὴν Ἀθήνα καὶ ἐπολιόρκησαν τὴν Ἀκρόπολιν. Ἐπολέμησε σὲ πολλὲς περιπτώσεις τοὺς Τούρκους. Ἐδῶ ἀναφέρεται καὶ τὸ ὄνομα τοῦ Κῶτσο - Βόγκλη ὅπου ἦταν στὴν ὑπηρεσία τοῦ Σκουρτανιώτη καὶ σὲ μία ἐπίθεση κατὰ τῶν Τούρκων στὸ Δήλεση εὑρέθη ἀντιμέτωπος μὲ δύο Τούρκους καβαλάρηδες, ἀφοῦ ἐφόνευσε τὸν ἕναν ἐπάλεψε σῶμα μὲ τὸν ἄλλον καὶ τὸν σκότωσε ἀλλὰ εἶχε τόσα τραύματα ποὺ ἔμεινε ἀνάπηρος ἀπὸ τὸ ἕνα χέρι.

8 Ἀπριλίου. Κάτοικοι τῶν γύρω χωριῶν τῆς Θήβας, ἐπετέθησαν καὶ ἅρπαξαν τὰ ποίμνια τῶν Τούρκων (ἡ Θήβα ἦτο ὑπὸ κατοχὴ τῶν Τούρκων) καὶ ἐπυροβόλησαν τὸν Χατζῆ Ἀμπὰζ Ἀγὰν ὅταν τοὺς ἀντιστάθηκε. Οἱ Τοῦρκοι τῶν Θηβῶν ἐξαγριώθηκαν ἀλλὰ καὶ ἐτρομοκρατήθηκαν γι' αὐτὸ οἱ μπέηδες τῶν Θηβῶν παρεκάλεσαν τὸν ἐπρχιακὸν γραμματέα Πανούση Σαποντζῆ καὶ Θωμᾶ Λουκουζῖκον γραμματέα τῆς Σουλτάνας βασιλομήτορος (μητρὸς τοῦ Σουλτάνου καὶ ἡ Θήβα ἦταν κτῆμα της). Τοὺς ἔστειλαν στὰ γύρω χωριὰ Κριεκούκι, Γκολέμι κλπ. νὰ πείσουν τοὺς ἐπαναστάτας νὰ ἐπανέλθουν στὰ σπίτια τους ἐλεύθεροι. Αὐτοὶ λοιπὸν πῆγαν καὶ ἔπραξαν τὸ ἀντίθετο. Εἶπαν στοὺς ἐπαναστάτες νὰ ἐπιτεθοῦν στὴν Θήβα εἶπαν ὅτι ἐπρόκειτο περὶ λίγων θερμοαιμων καὶ νὰ 1ὴν ἀνησυχοῦν. Οἱ ἐπαναστάτες ἀμέσως ἀφοῦ ἐσυνενοήθηκαν ἄρχισαν τὴν ἐπίθεσιν οἱ μὲν ἐκ Δοβραίνης Θεσπιεῖς κλπ. κατέλαβαν τὴν Δυτικὴ πλευρά, τοὺς λόφους, οἱ δὲ ὑπὸ τὸν Χατζημελέτην, Δημ. Κριεκούκην καὶ Λάσκον, 200 Κουντουριῶτες καὶ ἄλλοι 200 Βιλλιῶται ὑπὸ τὸν Σταμάτην Λοῦκον καὶ Ἀθ. Κριεμάδην κατέλαβον τοὺς λόφους τῆς μεσημβρινῆς πλευρᾶς μέχρι Ταχίου. Οἱ Κουντουριῶται εἶχον αἰχμαλωτίσει τὸν Δερβὲν ἀγᾶ μὲ 7 ὀπαδοὺς του, τοὺς ὁποίους ἄφησαν ἐλεύθερους μόλις κατέλαβον τὴν πόλην. Ὕστερα ἀπὸ πολλὲς μάχες οἱ Τοῦρκοι ἐγκατέλειψαν οἰκογενειακῶς τὴν Θήβα καὶ πῆγαν πρὸς τὴν Χαλκίδα οἱ δὲ Ἕλληνες πῆραν ἀρκετὰ λάφυρα.

10 Ἀπριλίου Κυριακὴ τοῦ Πάσχα ἡ Θήβα ἑόρταζε τὴν Ἀπελευθέρωση.

Ἄλλοι ἀγωνιστὲς πατριῶτες - ποὺ πρωταγωνίστησαν στὸ ξεσηκωμὸ τοῦ γένους ἦσαν: Κων)νος Μεθενίτης καπετάνιος μὲ δικό του πλοῖο ἀπὸ τὴν Ἐλευσίνα. Ὁ Ὁμὲρ Βρυώνης μετὰ τὴν ὑποταγὴ τῆς Ἀθήνας ἤθελε νὰ ὑποτάξει ὅλη τὴν Ἀττική, ἀλλὰ οἱ Ἀθηναῖοι πλούσιοι εἶχαν μεταφερθεῖ στὴν Αἴγινα καὶ στὴν Σαλαμίνα καὶ ἀπὸ ἐκεῖ συνεχόμενοι σώματα ποὺ συχνὰ προφόβοῦσαν μὲ ὅλα τὰ μέσα τὴν Ἐπανάστασην. Οἱ Τοῦρκοι ἀπεφάσισαν νὰ καταστέψουν ἰδιαίτερα τὴν Σαλαμίνα ποὺ σημειωτέον οὐδέποτε πάτησαν. Διὰ μέσω λοιπὸν τῶν προξένων, ἐναύλωσαν δύο Ὁλλανδικὰ πλοιάρια καὶ κατευθήνοντο πρὸς τὴν Σαλαμίνα. Ξαφνικὰ ὅμως παρουσιάσθη πρὸ τοῦ Πειραιῶς ὁ Κων) νος Μεθενίτης μὲ τὸ πολεμικὸ πλοῖο του, ποὺ τὸν ἔτρεμαν ὅλοι. Ὁπότε οἱ Ὁλλανδοὶ πλοίαρχοι τὰ χρειάσθηκαν καὶ παρὰ τὶς ἀπειλὲς τοῦ Ὁμὲρ Βρυώνη αὐτοὶ ἐπέστρεψαν στὸν Πειραιᾶ καὶ ὁ Μεθενίτης μὲ τὸ πλοῖο του στὴν θέση τοῦ ποὺ ἦταν ἡ Παραλία Κερατσινίου.

●

ΓΕΩΡΓ. ΣΚΟΥΡΤΟΥΝΙΩΤΗΣ

Ἦταν ὁ μικρότερος ἀπὸ τὰ 6 ἀδέλφια, καὶ ὅσο ζοῦσε ὁ ἀδελφός του Ἀθανάσιος εἶχε μόνο φήμη ὡραίου καὶ γενναίου παλληκαριοῦ. Μετὰ τὸν θάνατον τοῦ ἀδελφοῦ του Ἀθανάσιου ἐξελέγη ἀπὸ τὰ παλληκάρια του διάδοχος στὴν ὁπλαρχηγία τῶν Θηβῶν καὶ συνεργάσθηκε πλήρως μετὰ τοῦ Κριεζώτου καὶ Βάσσου. Ὅταν ὁ Καραϊσκάκης ἀνέλαβε τὴν ἀρχιστρατηγίαν ὁ Γεώργιος Σκουρτανιώτης ἐτάχθη παρὰ τὸ πλευρόν του. Διακρίθηκε ἰδιαίτερα στὴν Ἀράχωβα, στὸ Κερατσίνι, στὸ Φάληρο, ἀλλὰ ἐκεῖ ποὺ διεκρίθη περισσότερο ἦταν ἡ μάχη στὴν Ἀκρόπολη τὴν ἑπομένην τοῦ θανάτου τοῦ Κραϊσκάκη. Μετὰ ἐτάχθη ὑπὸ τὴν Ἀρχιστρατηγείαν τοῦ Δημ. Ὑψηλάντη, ὁ ὁποῖος τὸν ἐκτιμοῦσε πάρα πολύ, καὶ ἔλαβε μέρος σέ πάρα πολλὲς ἐπιχειρήσεις καὶ ἔδιωξε τοὺς Τούρκους ἀπὸ τὴν Βοιωτία. Ὅταν ἐλευθερώθη ἡ Ἑλλὰς εἶχε τὸν βαθμὸ τοῦ Ταγματάρχη, καὶ τοῦ εἶχε μεγάλη συμπάθεια ὁ Ὄθωνας ὥστε τὸν ἔκανε ἀσπιστή του. Ἅταν ὡραῖος ἀξιωματικὸς τῆς ἐποχῆς καὶ φοροῦσε πάντοτε λευκὴ καὶ πολύπτυχο φουστανέλα του. Διαταχθεὶς ἀπὸ τὸν Ὄθωνα νὰ κτυπήσει τὸ 1847 τὸ στασιάσαντα Κοιεζώτην ἀρνήθηκε διότι ἦτο ἀδελφοποιητὸς (Βλάμης) τοῦ Κριεζώτου καὶ διότι οἱ ὑπὸ τὸν Κριεζώτην στασιασταὶ ἦσαν Ταναγραῖοι καὶ Δερβενοχωρῖται συμπολῖται του καὶ αὐτὸ ἦτο ἀδύνατον. Ὕστερα ἀπὸ αὐτὸ ἔπεσε στὴν δυσμένεια τοῦ Ὄθωνα καὶ παραιτηθεὶς ἀποτραβήχθηκε στὰ κτήματά του.

ΤΗΛΕΦΩΝΑ ΑΝΑΓΚΗΣ

ΔΙΕΥΘΥΝΣΕΙΣ - ΤΗΛΕΦΩΝΑ ΠΡΩΤΗΣ ΑΝΑΓΚΗΣ

Α' ΦΑΡΜΑΚΕΙΑ:

1.— Παπαθανασίου Δημ. Ρόκα 65 Τηλέφωνον 5555236
2.— Τζαβαρὴς Μιχ. (ἔναντι ΙΚΑ) 5555689

Β' ΓΙΑΤΡΟΙ:

1.— Ἀλιβιζάτος Σπυρ. Παιδίατρος (ΙΚΑ) 5555373 5223238
2.— Γρανιτσιώτης Ἰ. Παθολόγος 5555065
3.— Δούκας Εὐάγγελος Παθολόγος (ΙΚΑ) 5555373 5555373
5.— Τζοῦρος Ἰωάννης Παιδίατρος 5555250 - 5542660
6.— Μαρία Ἠλία Παθολόγος (ΤΕΒΕ) 5555263

Γ' ΟΔΟΝΤΙΑΤΡΟΙ:

1.— Καμπίρη Παρασκευή, Ρόκα 69 5555065
2.— Λουκοπούλου Ἀθηνᾶ Ρόκα 51 5555143
3.— Τσάμου Ἑλένη Νικολαΐδη 10 5555338

Δ' ΤΗΛΕΦΩΝΑ ΠΡΩΤΗΣ ΑΝΑΓΚΗΣ:

1.— Ἀστυνομ. Τμῆμα Μάνδρας 5555300
2.— ΟΤΕ — ΤΑΧΥΔΡΟΜΕΙΟ 5555899
3.— ΙΚΑ (ΜΑΝΔΡΑ) 5555373
(ΕΛΕΥΣΙΝΑ) 5546501
4.— ΠΡΩΤΕΣ ΒΟΗΘΕΙΕΣ 5544911
5 — ΠΥΡΟΣΒΕΣΤΙΚΗ ΥΠΗΡ. ΕΛΕΥΣΙΝΑΣ 5544199
6.— ΙΟΝΙΚΗ ΤΡΑΠΕΖΑ (ΜΑΝΔΡΑ) 5555394
7.— ΕΚΚΛΗΣΙΑ (ΑΓ. ΚΩΝ) ΝΟΣ 5555382

ΥΠΑΡΧΕΙ ΖΩΗ ΣΕ ΑΛΛΑ ΜΕΡΗ ΤΟΥ ΣΥΜΠΑΝΤΟΣ;

ΒΑΓΓΕΛΗ Κ. ΡΟΖΗ : ΔΙΔΑΚΤΟΡΑ ΦΥΣΙΚΩΝ ΕΠΙΣΤΗΜΩΝ τ. ΕΠΙΜΕΛΗΤΗ ΠΑΝΕΠΙΣΤΗΜΙΟΥ ΑΘΗΝΑΣ

Ἀπὸ τὰ κριτήρια τὰ ὁποῖα δύνανται νὰ ἐξαχθοῦν ἀπὸ τὶς πηγὲς αὐτές, τὸ περισσότερο χρήσιμο ἴσως εἶναι ἡ ἰδέα ὅτι στὶς διαστρικὲς ἐπικοινωνίες, ἡ οἰκονομία ἢ τὸ ὄφελος θὰ ἀσκῆται σὲ παγκόσμια κλίμακα. Εἶναι δυνατὸ νὰ φαίνεται ὅτι ἡ οἰκονομία ἢ τὸ ὄφελος εἶναι μιὰ ἰδιορρυθμία τοῦ ἀνθρωπίνου γένους ἢ τῆς ζωῆς ἐπάνω στὴ Γῆ. Στὴ πραγματικότητα ὅμως εἶναι μιὰ ἀρχὴ ποὺ ἀσκεῖται ἀπὸ ὅλα τὰ ἔμβια ὄντα, ἐπειδὴ ἁπλῶς οἱ φυσικοὶ πόροι γιὰ τὺ συντήρηση τῆς ζωῆς ενἶαι περιωρισμένοι σὲ ὅλους τοὺς ἄλλους πλανῆτες, ὅπως καὶ στὴ Γῆ. Ἔτσι ἡ ἱκανότητα γιὰ ἄσκηση οἰκονομίας μὲ τοὺς διαθέσιμους φυσικοὺς πόρους, ἔχει τεράστια ἀξία γιὰ τὴν ἐπιβίωση, θὰ εἶναι δὲ ἀνεπτυγμένη σὲ ὅλα τὰ ἔμβια ὄντα. Κατὰ συνέπεια εἶναι ἀρκετὰ λογικὸ νὰ πιστεύουμε ὅτι ἡ ἔννοια τῆς οἰκονομίας εἶναι καλῶς καθιερωμένη καὶ ἀσκεῖται στοὺς ἰνὰ τὸ σύμπαν πολιτισμούς.

Ἡ ἀναγνώριση τῆς σημασίας τῆς οἰκονομίας ὁδηγεῖ ἀπὸ μᾶλλον ἐκπληκτικὸ συμπέρασμα, ὅτι ἡ πυραυλικὴ ἢ τὰ διαστημόπλοια δὲν θὰ εἶναι ὁ πρῶτος τρόπος διαστρικῆς ἐπικοινωνίας! Στὴν ἐποχὴ τοῦ διαστήματος συνηθίσαμε τὴν ἰδέα ὅτι οἱ πύραυλοι ἀποτελοῦν ἄριστα ἀποτελεσματικὰ μέσα κινήσεως ἀπὸ ἕνα οὐράνιο σῶμα πρὸς ἕνα ἄλλο. Αὐτὸ εἶναι ἀσφαλῶς ἀληθινὸ μέσα στὸ ἡλιακὸ σύστημα. Ὅταν ὅμως ἀναφερόμεθα στὶς μεγάλες ἀποστάσεις οἱ ὁποῖες χωρίζουν τοὺς ἀστέρες, οἱ πύραυλοι γίνονται ξαφνικὰ πολὺ ἀκατάλληλα μέσα μεταφορᾶς. Αὐτὸ προέρχεται ἀπὸ τὴν ἀνάγκη ταξιδίων ἑκατοντάδων ἕως χιλιάδων ἐτῶν φωτός, πρᾶγμα ποὺ ἀπαιτεῖ ἐπὶ πλέον ὅπως ὁ πύραυλος ταξιδεύει σχεδὸν μὲ τὴν ταχύτητα τοῦ φωτός, ἐὰν πρόκειται νὰ ἐπιτύχει τὸ σκοπό του μέσα σὲ ἕνα ἱκανοποιητικὸ χρονικὸ διάστημα. Ὅταν ὅμως ἐπιχειροῦμε νὰ προωθήσουμε πυραύλους μὲ τὴ ταχύτητα τοῦ φωτός, βρίσκουμε ὅτι ἡ θεωρία τῆς σχετικότητος, ἀντιτίθεται, ἀπαιτοῦσα πυραύλους τέτοιου μεγέθους, τοὺς ὁποίους ὄχι μόνο δὲν γνωρίζουμε νὰ κατασκευάσουμε, ἀλλὰ οἱ ὁποῖοι θὰ ἦσαν ἀφάνταστα δαπανηροί. Ἀκόμη καὶ ἕνας πύραυλος προωθούμενος μὲ πυρηνικὴ ἐνέργεια, ὁ ὁποῖος κινεῖται μὲ ταχύτητα ἴση πρὸς τὰ 99 τοῖς ἑκατὸ τῆς ταχύτητας τοῦ φωτὸς, καὶ ὁ ὁποῖος ταξιδεύει πρὸς ἕνα ἀστέρα μὲ ἕνα ὠφέλιμο φορτίο ἑιὸς τόνου, θὰ ἐζύγιζε κατὰ τὴν ἀναχώρησή του 100 ἑκατομμύρια τόνους. Ἕνας τέτοιος πύραυλος εἶναι φυσικὰ φανταστικὸς καὶ μᾶς ὁδηγεῖ σὲ ἕνα σημαντικὸ συμπέρασμα: ἡ διαβίβαση ὑλικοῦ διὰ τοῦ διαστρικοῦ χώρου σπανίως θὰ συμβεῖ, ἂν συμβεῖ ποτέ. Οἱ μεγάλες ἀποστάσεις μεταξὺ τῶν ἀστέρων καὶ ἡ θεωρία τῆς σχετικότηττας μᾶς ἀναγκάζουν νὰ μὴ ἀποστείλουμε ὕλη, ἀλλὰ μόνο πληροφορίες, οἱ ὁποῖες ενἶαι πράγματι ἐκεῖνο τὸ ὁποῖο ἐπιθυμοῦμε τελικά.

Ὑπάρχει πράγματι ἕνα οἰκονομικὸ μέσο νὰ στείλουμε πληροφορίες μὲ τὴ ταχύτητα τοῦ φωτός: μὲ τὴν ἠλεκτρομαγνητικὴ ἀκτινοβολία, ὅπως εἶναι τὸ φῶς, ἡ ραδιοακτινοβολία, ἡ ὑπέρυθρος ἀκτινοβολία καὶ ἡ ἀκτινοβολία Χ. Ἂν καὶ εἴμαστε ἀκόμη τεχνικῶς νέοι, τὰ ὄργανα τὰ ὁποῖα ἔχουμε κατασκευάσει μποροῦν νὰ στείλουν ἕνα τηλεγράφημα 60 λέξεων σὲ ἀπόσταση πολλῶν δεκάδων ἐτῶν φωτὸς μὲ ἠλεκτρικὴ ἐνέργεια ἀξίας μικροτέρας τῶν 30 δραχμῶν. Αὐτὸ ἀποτελεῖ ἀσφαλῶς μιὰ εὐκαιρία, σὲ σύγκριση μπ τοὺς φανταστικοὺς πυραύλους τοὺς ἀπαιτουμένους γιὰ τὴν ἐπίτευξη τοῦ ἰδίου ἀποτελέσματος. Οἱ νόμοι τῆς Φυσικῆς δὲν προσφέρουν ἄλλο οἰκονομικὸ ἀνταγωνιστή. Ἔτσι, ἡ ἠλεκτρομαγνητικὴ ἀκτινοβολία θὰ εἶναι κατὰ πᾶσα πιθανότητα ὁ διαστρικὸς ταχυδρόμος τῶν πολιτισμῶν στὸ σύμπαν.

Μποροῦμε ὅμως νὰ ποῦμε περισσότερα γι' αὐτό. Ἀπὸ ὅλα αὐτὰ ὑπάρχει ἕνας τεράστιος ἀριθμὸς δυνατῶν πολιτισμῶν μέσα στὸ ἠλεκτρομαγνητικὸ φάσμα, οἱ ὁποῖες θὰ ἔπρεπαν νὰ χρησιμοποιοῦν. Ἐπίσης τὰ οἰκονομολογικά μας βοηθοῦν σὲ περαιτέρω περιορισμὸ τῆς ἐκλογῆς. Ἡ κβαντικὴ θεωρία τῆς ἀκτινοβολίας μας λέει ὅτι ἡ ἠλεκτρομαγνητικὴ ἀκτινοβολία διαδίδεται μὲ σωματίδια ποὺ καλοῦνται φωτόνια, καθένα ἀπὸ τὰ ὁποῖα περιέχει μιὰ ποσότητα ἐνεργείας ἀνάλογη μὲ τὴ συχνότητα αὐτῆς. Αὐτὸ σημαίνει ὅτι τὰ φωτόνια τοῦ φωτός, γιὰ παράδειγμα, θὰ περιέχουν κατὰ ἕνα ἑκατομμύριο περίπου φορὲς περισσότερη ἐνέργεια ἀπὸ τὰ φωτόνια τῆς ραδιολεκτρικῆς ἀκτινοβολίας. Ἐπὶ πλέον, ἀπὸ μιᾶς ἀπόψεως, καθένα μπορεῖ νὰ μεταφέρει μόνο τὴν αὐτὴ ποσότητα πληροφοριῶν. Τὸ κόστος παραγωγῆς μιᾶς δεδομένης ποσότητας ἐνεργείας εἶναι τὸ ἴδιο σχεδὸν γιὰ ὅλες τὶς περιοχὲς τοῦ ἠλεκτρομαγνητικοῦ φάσματος, αὐτὸεδὲ σημαίνει ὅτι θὰ κοστίζει περίπου 1 ἑκατομμύρια φορὲς περισσότερο νὰ εταφερθεῖ μιὰ ποσότητα πληροφοριῶν σὲ μήκη κύματος τοῦ φωτός, ἀπ' ὅτι σὲ μήκη κύματος τῆς ραδιοηλεκτρικῆς περιοχῆς.

(Ἡ συνέχεια στὸ ἑπόμενο φύλλο)

Ο ΘΕΣΜΟΣ ΤΗΣ ΠΡΟΙΚΑΣ ΝΑ ΚΑΤΑΡΓΗΘΕΙ

Σὲ διάφορες Ἑλληνικὲς περιοχὲς καὶ σὲ διάφορους περιόδους τῆς Ἑλληνικῆς ἱστορίας παρατηρεῖται τόσο τὸ ἔθιμο τῆς προίκας ὅσο καὶ ἡ ἐξαγορὰ τῆς νύφης ἀπὸ τὸν γαμπρό.

Στὸν Ὅμηρο ἡ νύφη ἀγοραζόταν μὲ νυφικὰ δῶρα. Στοὺς νεωτέρους χρόνους σὲ πολλὲς περιοχὲς τὴν ἀμοιβὴ ἢ μέρος τῆς ἀμοιβῆς τοῦ ἄνδρα ἔπαιρνε ἡ νύφη. Βέβαια πολλὰ ἀπὸ αὐτὰ τὰ ἔθιμα ἔχουν ὑποχωρήσει ἢ ἀτονήσει σήμερα, ἀλλὰ σὲ πολλὰ μέρη ὁ θεσμὸς τῆς προίκας βρίσκεται σὲ ἔξαρση ποὺ διατηρεῖται ὄχι μόνο σὰν ἔθιμο ποὺ τὸ ἐπιβάλλει ὁ νόμος, ἀλλὰ οἱ κοινωνικὲς συνθῆκες.

Ἡ πρώτη ἀπόπειρα γιὰ τὴν κατάργηση τοῦ νόμου αὐτοῦ στὴν χώρα μας ἔγινε τὸ 1868. Μιὰ δεύτερη ἀπόπειρα ἔγινε τὸ 1910. Ὁ σημερινὸς ἀστικὸς κώδικας δὲν ἔλαβε ὑπ' ὄψιν του ὅλη αὐτὴ τὴν σοβαρὴ προεργασία καὶ στάθηκε στὶς ἀπηρχαιωμένες ἀντιλήψεις γιὰ τὴν ποικοδότηση. Ἔτσι σὲ ἄρθρο του λέει: «Ὁ πατὴρ ὑποχρεοῦται νὰ συστήσῃ ὑπὲρ τῆς ἐρχομένης εἰς γάμον θυγατέρα του προῖκα ἀνάλογον πρὸς τὴν περιουσίαν, τὸν ἀριθμὸ τῶν τέκνων καὶ τὴν κοινωνικὴν αὐτοῦ θέσιν, ἐκ δὲ καὶ πρὸς τὴν κοινωνικὴν θέσιν τοῦ συζύγου».

Ὅπως βλέπουμε λοιπὸν ἡ προῖκα στὴν χώρα μας εἶναι κατοχυρωμένη ἀπὸ τὸν νόμο, ὁ ὁποῖος τελευταία ἐνισχύεται ἀπὸ τὸν θεσμὸ τῆς τπροικοδοτήσεως τῶν ἀπόρων κορασίδων». Ἔχει παρατηρηθεῖ στὴν ἑλληνικὴ ἐπαρχιακὴ κοινωνία ὅτι οἱ γονεῖς ἐπιθυμοῦν καὶ ἐλπίζουν νὰ παντρέψουν τὸ κορίτσι τους ὄχι στὸ χωριὸ ἀλλὰ στὴν πόλη, ἰδίως στὴν Ἀθήνα, γιατὶ οἱ ἄνδρες τῶν πόλεων ἔχουν μεγαλύτερο ἐπαγγελματικὸ γόητρο καὶ συγχρόνως θὰ ἀνεβεῖ καὶ τὸ κοινωνικὸ γόητρο τῆς οἰκογενείας στὸ χωριό.

Τὸ κακὸ ὡστόσο βρίσκεται μέσα μας. Πρέπει νὰ καταπολεμήσουμε μὲ κάθε μέσο αὐτὴ τὴν βαθιὰ ριζωμένη ἀντίληψη ποὺ «λυμαίνεται» κυριολεκτικὰ τὴν ἱερὴ ὑπόθεση τοῦ γάμου, προξενεῖ ἀνωμαλίες στὴν κοινωνικὴ ζωὴ καὶ δημιουργεῖ δυστυχισμένους ἀνθρώπους.

Σὲ ἕνα μυθιστόρημά του ὁ Μπαλζὰκ, μᾶς παρουσιάζει στὸ ἕνα δωμάτιο δυὸ νέους νὰ ἐρωτεύονται αἰώνια πίστι, καὶ στὸ ἄλλο τοὺς γονεῖς, ποὺ συζητοῦν τὰ σχετικὰ μὲ τὴν «ἀγοραπωλησία».

Ἔχει ἀποδειχθεῖ πὼς οἱ κοινωνικὲς μεταρρυθμίσεις δὲν γίνονται «ἐπαναστατικὰ» ἀλλὰ ὁριμάζουν σὰν ἀνάγκη στὴν συνείδηση τῶν ἀνθρώπων. Εἶναι ντροπὴ νὰ θέλουμε νὰ ἀκολουθοῦμε κατὰ γράμμα τὶς Εὐρωπαϊκὲς συνήθειες καὶ νὰ ἐφαρμόζουμε αὐτὸν τὸν τόσο ταπεινωτικὸ θεσμό, ποὺ εἶναι ἄγνωστοι στὶς προηγμένες χῶρες. Τελευταία ὁ φόβος ὅτι ἡ διατήρηση ὁρισμένων κοινωνικῶν θεσμῶν θὰ ἐμποδίσει τὴν ἐπικοινωνία μὲ τὶς προηγμένες χῶρες εἶχε σὰν ἀποτέλεσμα νὰ γίνῃ μιὰ κίνηση γιὰ τὴν ἀνύψωση τῆς κοινωνικῆς θέσης τῆς Ἑλληνίδας σὲ ὅλους τοὺς τομεῖς, ποὺ ἐπιχειρεῖται καὶ μὲ νομοθετικὴ ρύθμιση. Ἕνα ἀπὸ τὰ πιὸ θετικὰ βήματα εἶναι γιὰ τὸν σκοπὸ αὐτὸ ἡ συζητουμένη κατάργηση τῶν ἄρθρων τοῦ Ἀστικοῦ Κώδικα ποὺ ὑποχρεώνουν τοὺς γονεῖς νὰ δίνουν προίκα.

Αὐτὰ τὰ παραδείγματα δείχνουν ὅτι θεσμοὶ βαθιὰ ριζωμένοι στὴν ζωὴ ἑνὸς λαοῦ δὲν πρέπει νὰ ἀντιμετωπίζονται μονόπλευρα. Οὔτε ἀντιμετωπίζονται μὲ ἀπαγορευτικὲς διατάξεις γιατὶ μποροῦν νὰ συνεχίσουν τὴ ζωή τους ὑπόγεια ἢ μὲ ἀλλαγμένη μορφή. Οἱ θεσμοὶ αὐτοὶ αὐτοκαταστρέφονται ὅταν πάψουν νὰ λειτουργοῦν. Αὐτὸ σημαίνει ὅτι ὁποιαδήποτε νομοθετικὴ ρύθμιση πρέπει νὰ ἀποβλέπει στὴν ἀλλαγὴ τῶν κοινωνικῶν συνθηκῶν ἔτσι ὥστε ἡ διατήρηση τοῦ ἐθίμου, μὲ τὴν μορφὴ τουλάχιστον ποὺ ὑπάρχει σήμερα νὰ μὴν εἶναι προβληματική.

ΕΥΧΑΡΙΣΤΗΡΙΟ

ΕΛΛΗΝΙΚΗ ΔΗΜΟΚΡΑΤΙΑ
ΝΟΜΑΡΧΙΑ ΑΤΤΙΚΗΣ
ΔΙΑΜΕΡΙΣΜΑ ΔΥΤ. ΑΤΤΙΚΗΣ
ΣΥΝΔΕΣΜΟΣ ΔΗΜΩΝ & ΚΟΙΝΟΤΗΤΩΝ
ΘΡΑΣΙΟΥ ΠΕΔΙΟΥ

Ἐλευσίνα 3 Ὀκτωβρίου 1978

ΠΡΟΣ:
Τοὺς κ.κ. Εὐάγγελον, Παναγιώτην καὶ Νικόλαον, τέκνα Μιχ. Χατζημήτρου
ΜΑΝΔΡΑ

ΘΕΜΑ: «Εὐχαριστοῦμε γιὰ προσφορά τους»

Ἀγαπητοί μας φίλοι,

Θὰ ἦταν σοβαρὴ παράλειψη νὰ μὴν ἐκφράσουμε τὶς εὐχαριστίες μας σὲ σᾶς, γιὰ τὴν προσφορὰ μέρους τῆς ἀκινήτου περιουσίας σας, ὡς συνδρομῆς τῆς προσπάθειάς μας πραγματοποιήσεως τῶν σκοπῶν τοῦ Συνδέσμου.

Εἶσθε ἄξιοι ἐπαίνου γιατὶ δωρήσατε τὸ ἀκίνητό σας, μὲ τὴν πεποίθηση ὅτι τὸ ἔργο ποὺ θὰ ἐκτελεστεῖ, θὰ ἐξυπηρετήσει τὸ σύνολο τῶν κατοίκων τῆς περιοχῆς.

Μὲ πολλὲς εὐχαριστίες
Γιὰ τὸ Διοικητικὸ Συμβούλιο τοῦ Συνδέσμου Δήμων καὶ Κοινοτήτων Θρασίου Πεδίου
ΜΙΧΑΗΛ ΛΕΒΕΝΤΗΣ
Ο ΠΡΟΕΔΡΟΣ
ΔΗΜΑΡΧΟΣ ΕΛΕΥΣΙΝΟΣ

ΕΡΕΥΝΗΤΗΚΛΗΡΟΝΟΜΙΑΣ ΕΛΕΥΣΙΝΙΑΚΗ

ΦΑΣΙΣΤΕΣ ΕΠΙΤΙΘΕΝΤΑΙ ΚΑΙ ΚΑΚΟΠΟΙΟΥΝ ΜΑΘΗΤΗ

(Συνέχεια από τη 1η σελίδα)

σταυρὸ στὸ ἀριστερό του χέρι.

Μετὰ ἡμιαναίσθητο καὶ ἀφοῦ του καρφίτσωσαν μιὰ προειδοποιητικὴ ἐπιστολὴ ὑπογεγραμμένη ἀπὸ τὴν Φασιστικὴ Νεολαία τοῦ Λυκείου Ἐλευσῖνος, τὸν ἄφησαν σὲ ἀπόμερο σημεῖο κοντὰ στὸ σπίτι του.

Ἡ ἱστορία αὐτὴ δὲν ξεκινᾶ μόνο μὲ τὸ συμβὰν αὐτό. Καὶ καλὸ θὰ ἦταν νὰ ἀναφαίρουμε ὡρισμένα. Ὁ Πέππας, ὅπως καὶ ἄλλοι μαθητὲς ἀνήκει στὸ προεδρεῖο τοῦ Λυκείου, Ἐλευσῖνος. Τὸ προεδρεῖο λοιπὸν του Λυκείου ἀπὸ πολὺ καιρὸ ἔχει ἀρχίσει ἑτοιμασίες γιὰ νὰ ἑορτάσουν μὲ τὸν καλύτερο τρόπο τὴν ἐπέτειο τοῦ Πολυτεχνείου στὶς 17 τοῦ Νοέμβρη. Σ' αὐτὸ ὅμως ὅπως ἦταν φυσικὸ ἀντέδρασαν ὡρισμένοι μαθητὲς φασίστες ὅπως καὶ μερικοὶ καθηγητές.

Ἄρχισαν λοιπὸν τὰ ἀπειλητικὰ τηλεφωνήματα ἀπὸ ἀγνώστους στοὺς πρωτεργάτες τῆς πρωτοβουλίας τῆς ἑορτῆς νὰ ἐμποδίσουν τὴν πραγματοποίησή της. Ἔτσι φτάνουμε στὴν παρέλαση τῆς 28ης Ὀκτωβρίου. Ὅπου ὁ Γυμναστὴς τοῦ Λυκείου Ἐλευσῖνος κ. Χατζηγρηγορίου Χρῆστος ἀρνεῖται νὰ δεχθῆ στὴν γραμμὴ χωρὶς λόγο μαθητὲς. Σὲ διαμαρτυρία τοῦ Προεδρείου τῆς Σχολῆς ἐκδιώχνονται αὐθαίρετα ἀπὸ τὴν παρέλαση γύρω στοὺς πέντε μαθητὲς τὴν συνυγορία τοῦ κ. Λυκειάρχη. Ὁ κ. Χατζηγρηγορίου ὁ ὁποῖος εἶναι γαμπρὸς τοῦ πρώην Χωροφύλακα τῆς Μάνδρας κ. Μπιθικώτση καὶ κατὰ τὸ ἀρελθὸν ἔχει δημιουργήσει καταστάσεις εἰς βάρος Δημοκρατικῶν στοιχείων τοῦ Λυκείου.

Ἂς ἐπανέλθουμε ὅμως στὴν ἐξιστόρηση τῶν γεγονότων ὅσον ἀφορᾶ τὸν μαθητή.

Μετὰ τὰ γεγονότα τῆς Τετάρτης τὸ βράδυ ὁ Πέππας τὴν Πέμπτη τὸ βράδυ ξαναενοχλήθηκε ἀπὸ τὰ ἴδια φασιστικὰ στοιχεῖα ὁπότε κατέλειξε στὸ Ἀστυνομικὸ Τμῆμα τῆς Μάνδρας γιὰ νὰ καταγγείλει ὅτι ἔπαθε καὶ νὰ ζητήσει τὴν προστασία τῆς Ἀστυνομίας.

Ἀπὸ τὸ Ἀστυνομικὸ Τμῆμα τοῦ εἶπαν νὰ ἐπανέλθει τὴν Παρασκευὴ τὸ πρωῖ γιὰ νὰ καταγγείλη καὶ τὸν μετέφεραν μὲ τὸ 100 στὸ σπίτι του γιὰ προστασία.

Πράγματι τὴν ἄλλη μέρα στὶς 8 τὸ πρωῖ τῆς Παρασκευῆς ὁ Κώστας Πίππας πῆγε στὸ Ἀστυναμικὸ Τμῆμα τῆς Μάνδρας ὅπου καὶ ἔδωσε κατάθεση ὅπως τὰ περιγράφουμε πιὸ πάνω. Ξαφνικὰ ὅμως τὸ μεσημέρι τῆς ἴδιας μέρας τὰ πράγματα πῆραν ἄλλη τροπή. Ὁ Μαθητὴς μεταφέρεται ἀπὸ τὴν Μάνδρα στὸ Ἀστυνομικὸ Τμῆμα τῆς Ἐλευσίνας.

Ἐκεῖ τὸν βαστάνε μέχρι τὶς 10 τὸ βράδυ ὁπότε ἀναγγέλουν στὸν Βουλευτὴ τοῦ ΠΑΣΟΚ καὶ συνήγορό του κ. Στάθη Γιώτα ὅτι ὁ μαθητὴς κατηγορεῖται γιὰ ψευδὴ καταμύνηση καὶ ὅσα ἐδήλωσε στὴν πρώτη κατάθεσή του τὸ πρωῖ ἦταν φαντασιώσεις. Καὶ ὅτι τὴν ἄλλη μέρα τὸ πρωῖ θὰ δικασθεῖ στὸ αὐτόφορο Ἀθηνῶν. Ὁ μαθητὴς ὅμως δηλώνει ἐνώπιον τοῦ συνηγόρου του Στάθη Γιώτα καὶ τῆς ἀνακριτικῆς ἐπιτροπῆς ὅτι ἡ δεύτερη κατάθεση εἶναι ψευδὴς καὶ τὴν ὑπέγραψε ὕστερα ἀπὸ ψυχολογικὴ βία καὶ κακοποίηση ποὺ ὑπέστη ἀπὸ τὴν ἀνακριτικὴ ἐπιτροπὴ καὶ ἰδιαίτερα ἀπὸ τὸ μέλος τῆς ἐπιτροπῆς κ. Ντούμα ὁ ὁποῖος ἐπὶ δικτατορίας ἦταν ὁ ἀνακριτὴς τοῦ σημερινοῦ Βουλευτὴ τοῦ ΠΑ.ΣΟ.Κ. κ. Λευτέρη Βερυβάκη.

Ἐν τέλει τὴν ἄλλη μέρα ὁ μαθητὴς παραπέμφθηκε εἰς τὸν εἰσαγγελέα ὁ ὁποῖος ὅμως ἀνέβαλε τὴν δίκη γιὰ μελλοντικὰ γιατὶ ἡ Δικογραφία δὲν ἦταν πλήρης. Σχετικὰ ἡ Δικογραφία ἀνέφερε ὅτι ὁ Μαθητὴς ἦταν γενηθεὶς τοῦ 1942. Ὁπότε ἡ δικογραφία ἀπεστάλει γιὰ συμπλήρωση στὸ Ἀστυνομικὸ Τμῆμα τῆς Μάνδρας καὶ ὁ μαθητὴς ἀφέθει ἐλεύθερος.

Σχετικὰ μὲ τὸ πάρα πάνω γεγονὸς ἀπὸ τὸν σύλλογο Γονέων καὶ Κηδεμόνων Μάνδρας, ὅπως ἐπίσης καὶ ἀπὸ τὸν Σύλλογο Γυναικῶν Ἐλευσίνας μᾶς ἀπεστάλεισαν τὰ ἑξῆς ΨΗΦΙΣΜΑΤΑ — ΚΑΤΑΓΓΕΛΙΕΣ τὰ ὁποῖα καὶ ἀναδημοσιεύουμε αὐτούσια.

ΣΥΛΛΟΓΟΣ ΓΥΝΑΙΚΩΝ
ΕΛΕΥΣΙΝΟΣ

Ἐλευσίνα 4-11-78

ΨΗΦΙΣΜΑ

Εὐρείας συσκέψεως παραγόντων περιοχῆς Ἐλευσίνος

Ὁ Σύλλογος Γυναικῶν Ἐλευσῖνος διοργάνωσε εὐρεία σύσκεψη σήμερα Σάββατο 4—11—78 καὶ ὥρα 7 μ.μ. στὴν Αἰσχύλειο Δημοτικὴ Βιβλιοθήκη, στὴν ὁποία πῆραν μερος:

Ὁ Δήμαρχος Ἐλευσῖνος κ. Μιχ. Δεβέντης. Ὁ Πρόεδρος τοῦ Ἐργατικοῦ Κέντρου Ἐλευσῖνος κ. Χρ. Σπυρόπουλος. Ὁ Πρόεδρος τοῦ Δημοτικοῦ Συμβουλίου Μάνδρας κ. Χρ. Μαρούγκας. Ὁ πρόεδρος τοῦ Συλλόγου Φοιτητῶν Ἐλευσῖνος «ΑΙΣΧΥΛΟΣ» κ. Ν. Ἀλεξάνδρου. Ὁ Πρόεδρος τοῦ Μορφωτικοῦ Συλλόγου Ἄνω Ἐλευσῖνος κ. Ν. Νημᾶς. Ὁ Πρόεδρος τοῦ Παραρτήματος Ἐλευσῖνος τῆς ΠΕΠΕΑ κ. Στ. Κολαρίδης. Ἐκ μέρους τῶν Πολιτικῶν Κομμάτων: Ὁ κ. Μαυριδόγλου Βουλευτὴς τοῦ ΚΚΕ. Ὁ κ. Μ. Μαραγκάκης Πρόεδρος τῆς ΕΔΗΚ Ἐλευσῖνος. Ὁ κ. Μπ. Δρακόπουλος μέλος τοῦ Κ. Ε. τοῦ ΚΚΕ Ἐσωτερικοῦ. Ἡ κ. Τασία Μαρούγκα ἐκπρόσωπος τοῦ ΠΑΣΟΚ Ἐλευσῖνος. Ἐκπρόσωπος τοῦ Τύπου καὶ πολυάριθμοι κάτοικοι τῆς περιοχῆς.

Μετὰ ἀπὸ σχετικὴ συζήτηση ἐγκρίθηκε τὸ ἑξῆς ψήφισμα:

Μετὰ τὴν ἐπίθεση φασιστικῶν στοιχείων στὸν μαθητὴ τῆς Γ' τάξεως τοῦ Λυκείου Ἐλευσῖνος Κώστα Πέππα, τὰ ὁποῖα ἀφοῦ τὸν κακοποίησαν σὲ ἐρημικὴ τοποθεσία τῆς Μάνδρας μὲ σκεπασμένα τὰ πρόσωπά τους, τοῦ χάραξαν στὸ χέρι ἀγκυλωτὸ σταυρὸ μὲ ἀναμένο τσιγάρο καὶ τὸν ἐγκατέλειψαν ἡμιαναίσθητο καρφιτσώνοντάς του σημείωμα μὲ ἀγγυλωτὸ σταυρὸ καὶ ὑπογραφὴ «Φασιστικὴ Νεολαία Λυκείου Ἐλευσῖνος», καὶ ὅσα ἀκολούθησαν στὰ ἀστυνομικὰ τμήματα Μάνδρας καὶ Ἐλευσῖνος, ἀποφασίζουμε :

Καταδικάζουμε τὴν φασιστικὴ ἐπίθεση ποὺ θυμίζει ἄλλες σκοτεινὲς ἐποχὲς προδικτατορικὲς καὶ ἰδιαίτερα τῆς δικτατορίας ποὺ τόσο ἀκριβὰ πλήρωσε ὁ τόπος μας. Καλοῦμε τὴν κυβέρνηση νὰ ἀναλογισθῆ τὶς εὐθύνες ποὺ ἀναμιζεται ἀπὸ τὴν ἀνεξέλεγκτη δράση στοιχείων ποὺ βάζουν σὲ κίνδυνο τὶς δημοκρατικὲς ἐλευθερίες καὶ την ζωὴ τῶν πολιτῶν.

Καταδικάζουμε τὴν προσπάθεια τρομοκράτησης τῶν μαθητῶν τῆς πόλης μας, ἐπηρεασμοῦ τῆς προσωπικότητας τους καὶ μετασχηματισμοῦ τοῦ δημοκρατικοῦ προσανατολισμοῦ τους.

Καταγγέλουμε τὶς ἐνέργειες τῶν ἀστυνομικῶν ὀργάνων Μάνδρας καὶ Ἐλευσῖνος τὰ ὁποῖα ἄσκησαν ψυχολογικὴ βία καὶ κακοποίησαν τὸν παθόντα καὶ ἀπὸ κατήγορο τὸν μετέτραψαν σὲ κατηγορούμενο. Συγχρόνως συνέβαλαν τὴν ὑποψηφία φοιτήτρια Μιχαλοπούλου Παυλίνα, τὴν ἀνέκριναν αὐθαίθετα, ἀσκώντας ψυχολογικὴ βία καὶ προσπαθώντας νὰ ρίξοὲν τὴν εὐθύνη γιὰ τὰ γεγονότα σὲ προοδευτικὲς ὀργανώσεις καὶ κόμματα.

Εἰδικὰ καταδικάζουμε τὴν συμπεριφορὰ τοῦ καθηγητῆ τῆς γυμναστικῆς τοῦ Λυκείου Ἐλευσῖνος κ. ΧΑΤΖΗΓΡΗΓΟΡΙΟΥ ΧΡΗΣΤΟΥ ἀπὸ τὸν ὁποῖο ἀπὸ τὸν ὁποῖο ξεκίνησαν τὰ ἐπεισόδια στὶς 28 Ὀκτωβρίου σὲ βάρος τῶν μαθητῶν τοῦ Λυκείου Ἐλευσῖνος.

Καταδικάζουμε ἐπίσης τὴν παρουσία τοῦ γνωστοῦ μοίραρχου ΝΤΟΥΜΑ ὁ ὁποῖος προΐστατο τῶν ἀνακρίσεων. Ὁ μοίραρχος ΝΤΟΥΜΑΣ κατὰ τὴν διάρκεια τῆς δικτατορίας εἶχτ «ἀνακρίνει» μεταξὺ ἄλλων καὶ τὸν σημερινὸ Βουλευτὴ τοῦ ΠΑΣΟΚ κ. Λευτέρη Βερυβάκη, στὸ τμῆμα Ἀσφαλείας Νέας Ἰωνίας ὅπως κατήγγειλε ὁ βουλευτὴς τοῦ ΠΑΣΟΚ κ. Στάθης Γιώτας.

ΚΑΛΟΥΜΕ

Τὸν Δημοκρατικὸ καὶ Προοδευτικὸ λαὸ τῆς Ἐλευσῖνος νὰ ὑπογράψει το πιὸ πάνω ψήφισμα καὶ νὰ κινητοποιηθῆ ἑνωμένος πέρα ἀπὸ πολιτικὴ τοποθέτηση καταδικάζοντας τὴν συγκεκριμένη φασιστικὴ πρόκληση καὶ βάζοντας φραγμὸ στὰ σχέδια τοῦ παρακράτους.

Καλοῦμε τους ἁρμόδιους νὰ στρέψουν τὶς προσπαθειες τους πρὸς τὴν σωστὴ κατεύθυνση καὶ νὰ ἀποκαλύψουν τοὺς πραγματικοὺς ἐνόχους καὶ τοὺς ἠθικοὺς αὐτουργοὺς τῆς ἐπίθεσης.

Ὁ λαὸς τῆς περιοχης μας δὲν θὰ ἐπιτρέψει νὰ γυρίσει πίσω ἡ πολιτικὴ ζωὴ τῆς πόλης μας σὲ σκοτεινὲς ἐποχὲς ποὺ πέρασε ἡ πατρίδα μας, τὶς ὁποῖες ἔχει καταδικάσει ὅλος ὁ Ἑλληνικὸς Λαός.

Τὸ παρὸν ψήφισμα νὰ σταλεῖ:

Στὸν Πρόεδρος τῆς Δημοκρατιας.

Στὸν Πρόεδρο τῆς Βουλῆς.

Στοὺς Ἀρχηγοὺς τῶν Κομμάτων

Στοὺς Ὑπουργοὺς Δημοσίας Τάξεως, Ἐσωτερικῶν καὶ Παιδείας

Στοὺς Βουλευτὲς τῆς περιοχῆς μας

Στὸν Ἀναπληρωτὴ Νομάρχη Δυτικῆς Ἀττικῆς

Στοὺς Δήμους τῆς Περιοχῆς καὶ τὸ Ἐργατοϋπαλληλικὸ Κέντρο

Στοὺς Διοικητὲς τῶν Ἀστυνομικῶν Τμημάτων Ἐλευσῖνος καὶ Μάνδρας

Στὸν Λυκειάρχη Ἐλευσῖνος, τὸν Ἐπιθεωρητὴ Μέσης Ἐκπαιδεύσεως τῆς περιοχῆς μας, τὶς μαθητικὲς Κοινότητες τοῦ Γυμνασίου καὶ Λυκείου καὶ τὸν ἡμερήσιο καὶ τοπικὸ Τύπο.

Ἡ Πρόεδρος
ΑΙΚ. ΣΙΛΕΡΗ
Ἡ Γεν. Γραμματεύς
ΑΙΚ. ΘΕΟΔΩΡΟΥ

ΨΗΦΙΣΜΑ — ΚΑΤΑΓΓΕΛΙΑ

Δ. Σ. ΣΥΛΛΟΓΟΥ ΓΟΝΕΩΝ ΚΑΙ ΚΗΔΕΜΟΝΩΝ ΜΑΝΔΡΑΣ

Ἐμεῖς ὁ Σύλλογος Γονέων καὶ Κηδεμόνων Μάνδρας καταγγέλουμε σ' ὅλους τοὺς γονεῖς τῶν μαθητῶν τῆς Μάνδρας καὶ τῆς Ἐλευσῖνος τὴν φασιστικὴ ἐπίθεση σὲ βάρος τοῦ μαθητὴ Πέππα Κύστα μέλος τοῦ προεδρείου τῆς μαθητικῆς κοινότητας τοῦ Λυκείου Ἐλευσίνας. Καταγγελουμε ἐπίσης τὴν προσπάθεια τῆς ἀστυνομιας νὰ συγκαλύψη τοὺς πραγματικοὺς ἐὐπεύθυνους καὶ κάτω ἀπὸ φοβερὲς πιέσεις νὰ ἀναγκάση τὸν μαθητὴ νὰ καταθέση ὅτι μόνος σκηνοθέτησε ὅλο τὸ ἐπεισόδιο.

Στεκόμαστε στὸ πλευρὸ τοῦ μαθητοῦ καὶ δηλώνουμε ὅτι εἴμαστε ἀποφασισμένοι σὰν Σύλλογος Γονέων καὶ Κηδεμόνων νὰ προστατέψουμε τὰ παιδιά μας ἀπὸ κάθε φασιστικὴ πρόκληση ἀπὸ κάθε τρομοκρατικὴ ἐνέργεια σὲ βάρος των.

Δηλώνουμε πρὸς ὅλο τὸ λαὸ τῆς Μάνδρας πὼς εἴμαστε ἀποφασισμένοι νὰ παλέψουμε γιὰ νὰ μὴν περάσει ἡ τρομοκρατία, γιὰ νὰ παρθοῦν ἄμεσα μέτρα γιὰ τὸ ξερίζωμα τοῦ παρακράτους.

Θέλουμε νὰ δηλώσουμε σ' ὅλους τοὺς γονεῖς πῶς τὸ ὅπλο μας εἶναι ἡ ἀποφασιστικὴ κινητοποίηση καὶ καθημερινὴ ἐπαγρύπνηση γιὰ τέτοιου εἴδους ἐνέργειες.

Ὅσο ἀφορᾶ τὸ Δῆμο Μάνδρας στὶς 13 τρέχοντος μηνὸς μεταξὺ τῶν θεμάτων ποὺ ὑπῆρχαν στὴν ἡμερήσια διάταξη γιὰ συζήτηση ἦταν νὰ παρθῆ ψήφισμα Διαμαρτυρίας γιὰ τὰ γεγονότα εἰς βάρος τοῦ μαθητὴ Κ. Πέππα.

Παραδόξως ὅμως ἐνῶ ἔξω τοῦ Δημαρχείου ὑπῆρχε ἀπαρτία ἐντὸς τῆς αἰθούσης τῶν Δημ. Συμβουλίων δὲν ὑπῆρχε. Συγκεκριμένα οἱ Δημ. Σύμβουλοι Γεώργιος Τσαντήλης, Θεόφιλος Ρόζης, Ντῖνος Παπανικολάου καὶ ὁ Νεοεκλεγὴς Δήμαρχος κ. Τέλης Πέππας δὲν εἰσῆλθαν στὸ Δημοτικὸ Κατάστημα ὁπότε τὸ Δημ. Συμβούλιο ἀνεβλήθη λόγω μὴ ἀπαρτίας.

Τὸ Σάββατο 17 τοῦ Νοέμβρη. Καὶ στὸ συμβούλιο αὐτὸ ἔλαμψαν καὶ πάλι μὲ τὴν ἀπουσία των οἱ ἴδιοι δημοτικοὶ Σύμβουλοι. Αὐτὴ τὴ φορὰ ὅμως τὸ Δημοτικὸ Συμβούλιο ἔγινε καὶ τὸ ὁποῖο πῆρε καὶ τὸ πάρα κάτω Ψήφισμα.

ΨΗΦΙΣΜΑ

Τὸ Δημοτικὸ Συμβούλιο Μάνδρας κατὰ τὴν τακτικὴ αὐτοῦ συνεδρίαση τῆς ..... συνεζήτησε τὸ θέμα τῆς κακοποιήσεως τοῦ Μαθητοῦ τοῦ Λυκείου Ἐλευσίνας Κώστα Πέππα κατοίκου Μάνδρας ὑπὸ ἄγνωστων τρομοκρατῶν καὶ μετὰ διαλογικὴ συζήτηση ἀποφάσισε διὰ ψήφων ..... τὴν λήψη τοῦ κατωτέρω ψηφίσματος.

ΨΗΦΙΣΜΑ

Τὸ Δημοτικὸ Συμβούλιο Μάνδρας μὲ μεγάλη κατάπληξη πληροφορήθηκε ὅτι ἄγνωστοι μασκοφόροι ἀπήγαγαν μεσάνυχτα τὸ ἡμερῶν τὸν συνδημότη μας ἐπιστρέτον μαθητὴν τοῦ Λυκείου Ἐλευσίνας τὴ στιγμὴ ποὺ κατῆλθε τοῦ λεωφορείου κατὰ τρόπο γκακστερικό. Τὸν κακοποίησαν γιὰ τὴ θέση ποὺ πῆρε ἔναντι τῶν διαφόρων μαθητικῶν προβλημάτων καὶ θεμάτων τοῦ Λυκείου καὶ ἀφοῦ τὸν ἐβασάνισαν σὲ ἐρημικὸ τόπο χάραξαν στὸ χέρι του τὸν ἀγκυλωτὸ σταυρὸ μὲ αἰχμηρὸ ἀντικείμενο καὶ τοῦ ἄφησαν σημείωμα μὲ ὑπογραφὴ «Φασιστικὴ Νεολαία Λυκείου Ἐλευσίνας».

Διαμαρτυρόμεθα καὶ ἡ κατάπληξή μας κορυφοῦται γιατὶ ἐνῶ ὁ μαθητὴς κατήγγειλε ὅλα αὐτὰ στὶς Ἀστυνομικὲς ἀρχές, οἱ ὁποῖες εἶχαν ὑποχρέωση νὰ ἀνακαλύψουν τοὺς ὑπευθύνους, ὄχι μόνον δὲν ἀνευρέθησαν οἱ ἔνοχοι ἀλλὰ ἀσκήθηκε ἀπὸ τὶς ἀστυνομικὲς ἀρχὲς σωματικὴ καὶ ψυχολογικὴ βία στὸν παθόντα μαθητὴ καὶ ἀπὸ κατήγορο ἐπιχείρησαν νὰ τὸν κάνουν κατηγορούμενο γιὰ δῆθεν ψευδῆ καταμήνυση, προσπάθησαν νὰ ρίψουν τὶς εὐθῦνες γιὰ τὰ γεγονότα αὐτὰ σὲ προοδευτικὲς ὀργανώσεις καὶ κόμματα.

Ὁ Κώστας Πέππας εἶναι πάρα πολὺ καλὸς μαθητής, ἀρίστης οἰκογενείας, σοβαρὸς καὶ χαίρει ἐκτιμήσεως ἀπὸ τοὺς συμμαθητάς του, καθηγητὰς καὶ τῆς κοινωνίας τῆς Μάνδρας οἱ ὁποῖοι σύσσωμοι διαμαρτυρήθηκαν καὶ ζητοῦν ΔΙΚΑΙΟΣΥΝΗ.

Τὸ Δημοτικὸ Συμβούλιο Μάνδρας ἀπηχώντας καὶ τὴν δικαίαν ἀγανάκτησιν τοῦ συνόλου τῶν πολιτῶν τῆς Μάνδρας ποὺ εὑρίσκονται σὲ ἀναστάτωση ἀπὸ τὶς τρομοκρατικὲς αὐτὲς ἐνέργειες ἀπαιτοῦν τὴν ἄμεση λήψη αὐστηρῶν μέτρων γιὰ τὴν ἐμφανισθεῖσαν τρομοκρατίαν, καταδικάζει τὰ εἴδη αὐτὰ τῶν τρομοκρατικῶν φασιστικῶν ἐνεργειῶν ποὺ θυμίζουν ἐποχὲς αἱματόβρεκτες.

Καταγγέλει τὶς ἐνέργειες τῶν Ἀστυνομικῶν ὀργάνων Μάνδρας καὶ Ἐλευσίνας ποὺ ὄχι μόνο ὀλιγοροῦν γιὰ τὴν πάταξη τῆς ἐκδηλωθείσης τρομοκρατικῆς βίας ἀλλὰ κατὰ τὰ καταγγελόμενα προσπάθησαν νὰ ἐκτρέψουν τὴν ἀνάκριση ἀπὸ τὸν ὀρθὸ δρόμο μὲ τὴν ἄσκηση σωματικῆς καὶ ψυχολογικῆς βίας ἐπὶ τοῦ θύματος Κωνστ. Πέππα καὶ νὰ ἐπιρρίψουν τὴν εὐθύνη τῶν γεγονότων σὲ ἄλλες πλευρὲς ἀνεύθυνες.

Καλεῖ τοὺς ἁρμοδίους νὰ στρέψουν τὶς ἀνακριτικὲς προσπάθειές τους πρὸς τὴν σωστὴ κατεύθυνση καὶ νὰ ἀνακαλύψουν τὸ ταχύτερον τοὺς πραγματικοὺς ἐνόχους καὶ τοὺς ἠθικοὺς αὐτουργοὺς τῶν τρομοκρατικῶν αὐτῶν ἐνεργειῶν.

Τὸ παρὸν ψήφισμα νὰ ἀποσταλεῖ:

Στὸν Πρόεδρο τῆς Δημοκρατίας
Στὸν Πρόεδρο τῆς Κυβερνήσεως
Στὸν Πρόεδρο τῆς Βουλῆς τῶν Ἑλλήνων.
Στοὺς Ἀρχηγοὺς τῶν Κομμάτων.
Στοὺς Ὑπουργοὺς Δημοσίας Τάξέως, Ἐσωτερικῶν καὶ Ἐθνικῆς Παιδείας καὶ Θρησκευμάτων.
Στοὺς Βουλευτὲς τῆς περιοχῆς
Στὸν Ἀναπλ. Νομάρχη Δυτικῆς Ἀττικῆς.
Στοὺς Δήμους τῆς περιοχῆς.
Στοὺς Διοικητὲς τῶν Ἀστυνομικῶν Τμημάτων Ἐλευσίνας καὶ Μάνδρας.
Στὸ Ἐργατοϋπαλληλικὸ Κέντρο Ἐλευσίνας.
Στὴν Ὁμοσπονδία Ἐπαγγελματιῶν καὶ Βιοτεχνῶν.
Στὴν Ἐπιθεώρηση Μέσης Ἐκπαιδεύσεως τῆς περιοχῆς μας.
Στὸν Λυκειάρχη Ἐλευσίνας - Μάνδρας.
Στὶς Μαθητικὲς Κοινότητες τοῦ Γυμνασίου καὶ Λυκείου Ἐλευσίνας καὶ στὸν ἡμερήσιο καὶ τοπικὸ τύπο.
Στὴν Παγελλήνια Ὁμοσπονδία Γονέων καὶ Κηδεμόνων.
Στὸν Πανελλήνιο Σύλλογο Γυναικῶν.

Ἐλπίζουμε ψήφισμα καταγγελίας πῶς χτυπᾶ Μορφωτικὸς Ὅμιλος Μάνδρας στὴν Τακτικὴ Γενικὴ Συνέλευση τῶν μελῶν του:

Μάνδρα 15-11-1978
Μορφωτικὸς Ὅμιλος Μάνδρας
«Τὰ Κούντουρα»
Πλατεῖα Κοροπούλη 3
Τηλ. 5555.745

Σήμερα Τετάρτη 15 Νοεμβρίου 1978,

Τὰ Μέλη καὶ Φίλοι τοῦ Μορφωτικοῦ ὁμίλου Μάνδρας «Τὰ Κούντουρα» συνελθόντες σὲ γενικὴ συνέλευση τῶν μελῶν, ὕστερα ἀπὸ συζήτηση συνέταξαν τὸ πάρα κάτω ψήφισμα καταγγελίας.

Ἐμεῖς, τὰ μέλη καὶ οἱ φίλοι τοῦ Μορφωτικοῦ Ὁμίλου Μάνδρας «Τὰ Κούντουρα».

Καταγγέλουμε τὶς φασιστικὲς τραμπουκίστηκες ἐνέργειες φασιστικῶν ὀργανώσεων ἐναντίον τοῦ μαθητὴ καὶ μέλος τοῦ ὁμίλου μας Πέππα Κώστα.

Συγκεκριμένα τὴν Τετάρτη τὸ βράδυ 1η Νοεμβρίου ἐ. ἔ. τρεῖς κουκουλοφόροι φασίστες συνέλαβαν βίαια τὸν πάρα πάνω μαθητὴ τὸν κακοποίησαν καὶ τοῦ σχημάγκυλωτὸ σταυρὸ μὲ καμμένο αἰχ τισαν στὸ ἀριστερὸ του χέρι τὸν μηρὸ μεταλικὸ ἀντικείμενο. ὅπου κατέφυγε ὁ παθὼς γιὰ νὰ

Καταγγέλουμε τὴν Ἀστυνομία καταγγείλη καὶ νὰ ζητήση προστασία, ποὺ δὲν ἐρεύνησε διὰ τὴν ἀνακάλυψη τῶν ἐνόχων ἀλλὰ μεταχειρίζοντες βίαια ψυχολογικὰ μέσα καὶ ἀπειλὲς πρὸς τὸν μαθητὴ ἀπὸ κατήγορο τὸν μετέτρεψαν σὲ κατηγορούμενο, διαστρεβλώνοντας ἐξ ὁλοκλήρου τὰ γεγονότα.

Καταγγέλουμε τὴν παρουσία στὴν ἀνάκριση τοῦ Μοιράρχου κ. Ντούμα ὁ ὁποῖος ἐπὶ δικτατορίας εἶχε «ἀνακρίνει» μὲ τοὺς γνωστοὺς τρόπους καὶ τὸν σημερινὸ βουλευτὴ τοῦ ΠΑΣΟΚ κ. Λευτέρη Βερυβάκη.

Καταγγέλουμε τὸν καθηγητὴ τῆς Γυμναστικῆς τοῦ Λυκείου Ἐλευσίνας κ. Χρῆστο Χατζηγρηγορίου γιὰ τὴν κατεξακολούθηση ἀνάρμοστο συμπεριφορά του πρὸς τοὺς μαθητὲς τοῦ Λυκείου Ἐλευσίνας καὶ ἀπὸ τὸν ὁποῖο ξεκίνησαν τὰ ἐπεισόδια τῆς 28ης Ὀκτωβρίου πρὶν τὴν παρέλαση.

Τέλος εὐχόμαστε ν' ἀναλογισθοῦν ὅλοι οἱ αὐτουργοὶ τῶν παραπάνω πράξεων τὶς βαρύτατες ἐθνικὲς εὐθύνες ποὺ πέφτουν πάνω στοὺς ὤμους τους μὲ τὴν διαίρεση ποὺ προκαλοῦν τοῦ Ἑλληνικοῦ λαοῦ ὅπως ἐπιθυμοῦν οἱ ἐχθροί του.

Τὸ πάρα πάνω ψήφισμα νὰ ἀποσταλῆ πρὸς ὅλους τοὺς ἀρχηγοὺς τῶν κομμάτων, στὸ Ὑπουργεῖο Παιδείας, τὴν Ἐπιθεώρηση Μέσης Ἐκπαιδεύσεως, τὸν Πανελλήνιο Σύλλογο Γυναικῶν, τὴν Συνομοσπονδία Γονέων καὶ Κηδεμόνων, τὴν ΟΛΜΕ, τὰ Ἀστυνομικὰ Τμήματα Μάνδρας καὶ Ἐλευσίνας, τὸν Δῆμο Μάνδρας, τοὺς Βουλευτὲς τῆς περιοχῆς, ὅλες τὶς πολιτικὲς ἐφημερίδες καὶ στὸν τοπικὸ Τύπο.

Ο ΠΡΟΕΔΡΟΣ
Ο ΓΡΑΜΜΑΤΕΥΣ

ΑΘΛΗΤΙΚΑ ΝΕΑ

ΔΗΜ. ΚΟΝΤΟΥΛΗΣ :

ΘΑ ΧΤΥΠΗΣΟΥΜΕ ΚΑΙ ΠΑΛΙ ΠΡΩΤΑΘΛΗΜΑ

Μὲ γεμάτη αἰσιοδοξία ὁ Μανδραϊκὸς ρίχτηκε στὴ μάχη τῆς Β' κατηγορίας Πειραιῶς ἔχοντας σὰν στόχο τὴν ἐπαναφορά του στὴν Α' Κατηγορία. Ἕνας ἀπὸ τοὺς παῖκτες ποὺ θὰ παίξουν ἀποφασιστικὸ ρόλο στὴν πορεία τῆς ὁμάδος στὸ πρωτάθλημα θὰ εἶναι καὶ ὁ ἐπὶ σειρὰν ἐτῶν τιμήσας τὴν φανέλλα τοῦ Μανδραϊκοῦ Δημήτριος Κοντούλης.

Ὁ συμπαθὴς ἀμυντικὸς (παίκτης) ποὺ φέτος κλείνει 12 χρόνια ζωῆς στὰ γήπεδα, ξεκίνησε τὴν καρριέρα του ἀπὸ τὴν σημερινή του ὁμάδα.

Στὸν ἱστορικὸ Σύλλογο τῆς Μάνδρας ἀγωνίστηκε ἀρκετὰ χρόνια, μὲ ξεχωριστὴ ἐπιτυχία, ἀφοῦ σὲ κάθε ἀγῶνα εἶναι ἀπὸ τοὺς πλέον διακριθέντες τῆς ὁμάδος του.

Μὲ τὸν συμπαθὴ παίκτη τοῦ Μανδραϊκοῦ εἴχαμε μιὰ εὐχάριστη συνομιλία ποὺ τὴν μεταφέρω αὐτούσια.

Ἐρώτ.: Πῶς βλέπεις Δημήτρη τὴν πορεία τοῦ Μανδραϊκοῦ στὸ πρωτάθλημα;

Ἀπάντ.: Σοβαρὰ ἐνισχυμένη, ἡ ὁμάδα μας φέτος στὶς μεταγραφὲς διαθέτει φέτος ἕνα ἀπὸ τὰ πληρέστερα συγκροτήματα τῆς Β' κατηγορίας. Αὐτὸ ἄλλωστε τὸ ἔδειξε καὶ ἀπὸ τὰ ἐπιτυχῆ ἀποτελέσματα ποὺ ἔφερε μέχρι τώρα.

Ἐρώτησις: Πιστεύει ὅτι ὁ Μανδραϊκὸς θὰ χτυπήσει τὸ πρωτάθλημα;

Ἀπάντησις: Μά, μὲ αὐτὸ τὸ σκοπὸ ξεκινήσαμε τὴν νέα περίοδο. Ἔχουμε ὅλα τὰ φόντα νὰ κατακτήσουμε τὸν τίτλο, διότι εἴμαστε ἡ καλύτερη ὁμάδα τοῦ Πειραιᾶ.

Διαθέτουμε ἕνα πανίσχυρο συγκρότημα ποὺ θὰ σαρώσει στὸ πέρασμά του, κάθε ἀντίπαλο ὅπως καὶ πέρυσι. Μὲ τὴν σωστὴ καθοδήγησι λοιπόν, τοῦ προπονητῆ κ. Χρονόπουλου Ἀδάμ, εἶμαι σίγουρος ὅτι ὁ Μανδραϊκὸς θὰ γνωρίσει καὶ πάλι ἀνεπανάληπτες στιγμὲς θριάμβων καὶ ὁ τίτλος θὰ ἔρθη στὴ Μάνδρα.

Αὐτὰ μᾶς εἶπε ὁ Δ. Κοντούλης γιὰ τὸν Μανδραϊκό, καὶ ἐφ' ὅσον τὰ ὑποστηρίζει, ἐμεῖς δέν ἔχουμε παρὰ νὰ ὑπογράψουμε.

Η ΦΩΝΗ
ΤΩΝ ΚΟΥΝΤΟΥΡΙΩΤΩΝ
ἐκδίδεται ἀπὸ τὸν Προοδευτικὸ καὶ Μορφωτικὸ Ὅμιλο Μάνδρας «Τὰ Κούντουρα»
Ἔκδοση μηνιαία
Συντάσσεται ἀπὸ ἐπιτροπὴ
Ἐκδότης
ΠΑΝ. ΧΑΤΖΗΜΗΤΡΟΣ
Πλατεῖα Βαγγ. Κοροπούλη
Μάνδρα - Τηλ. 5555.735
Ὑπεύθυνος Τυπογραφείου
ΚΩΝ. ΤΣΕΒΔΟΣ
Χαβρίου 10 - Ἀθήνα
Συνδρομὲς ἐτήσιες

| |

ΕΔΩ ΠΟΛΥΤΕΧΝΕΙΟ!!

(Συνέχεια ἀπὸ τὴ 1η σελίδα)

τα. Πῶς μπορεῖται νὰ κοιμᾶστε ἥσυχοι ὅταν τὰ τάνκς στρέφονται ἐναντίον τῶν παιδιῶν σας ποὺ μάχονται γιὰ σᾶς;

Καὶ ἀκολουθοῦν τὰ τελευταῖα ἀπεγνωσμένα μηνύματα ποὺ μεταδωσε ὁ ραδιοφωνικὸς σταθμὸς τοῦ πολυτεχνείου λίγη ὥρα πρὶν ἀπὸ τη σφαγή! Ὥρα 1.40΄ νύχτα Παρασκευῆς πρὸς Σάββατο 17 τοῦ Νοέμβρη 1973. Ἐδῶ πολυτεχνεῖο! Μόλις πληροφορηθήκαμε ὅτι ἕνα ἅρμα μάχης ποὺ ἐρχόταν πρὸς το πολυτεχνεῖο ἔγινε δεχτὸ μὲ χειροκροτήματα ἀπὸ τοὺς φοιτητές. Τὸ ἅρμα ἔκανε ὄπισθεν. Αὐτὸ σημαίνει πώς τὰ ἀδέρφια μας οἱ στρατιῶτες δὲν θὰ μᾶς σκοτώσουν. Ὥρα 2 πρωινή. Ἐδῶ πολυτεχνεῖο!! στρατιῶτες δὲν ἔχουμε τίποτα ἐναντίον σας. Ξέρουμε ὅτι οἱ καρδιὲς σας εἶναι κοντὰ στὶς δικές μας.

Σὲ πολλὲς περιοχὲς τῆς Ἀθήνας οἱ καμπάνες τῶν ἐκκλησιῶν χτυπᾶνε χαρμόσυνα . . .

Ὥρα 2.30. Ἐδῶ πολυτεχνεῖο!! Ἕλληνες, ποὺ κατὰ χιλιάδες γεμίζετε τὸ κέντρο τῆς Ἀθήνας, σταθῆτε στὸ πλευρό μας.

Ξέρουμε ὅτι ὁ ραδιοφωνικὸς σταθμὸς τῆς Ἀθήνας ἔχει μεταδώσει ἐπανειλημμένα πὼς μέσα στὸ πολυτεχνεῖο βρίσκονται λίγοι ἀναρχικοί. Ἂν ὅμως εἴμαστε τόσο λίγοι, γιατὶ κάνανε τὴν ἐμφάνισή τους τὰ ἅρματα μάχης ;

Ὥρα 2.58΄. Μόλις μάθαμε πώς δύο ἅρματα μάχης βρίσκονται στὰ κάγκελα τοῦ πολυτεχνείου καὶ μᾶς σημαδεύουν, εἴμαστέ ὅμως σίγουροι πὼς δὲν θὰ πυροβολήσουν ἐναντίον τοῦ πολυτεχνείου γιὰ νὰ σκοτώσουν τοὺς φοιτητές, τ' ἀδέρφια μας, τὴν πρόοδο, τὸ μέλλον τῆς Ἑλλάδας. Δὲν θὰ ὑπακούσουν στὶς διαταγές. Ἀγκαλιαστεῖτε φοιτητὲς καὶ στρατιῶτες καὶ ὅλοι μαζὶ τραγουδεῖστε τὸν ἐθνικὸ ὕμνο.

Καὶ τὰ τελευταῖα λόγια τῆς ἴδιας φωνῆς, ἀπὸ τὸν ραδιοσταθμὸ τῶν ἐλεύθερων ἀγωνιζομένων Ἑλλήνων : Τώρα πλέον εἶναι βέβαιο ὅτι θὰ μᾶς συλλάβουν, θέλουμε ἀπὸ σᾶς νὰ ἀγωνιστεῖτε αὔριο στὴ θέση μας, θέλυμε ἀπὸ ὅλους νὰ ὑπερασπιστοῦν αὔριο τὰ δικαιώματα.

Ἀπὸ κεῖ καὶ πέρα τὰ πάντα σταμάτησαν. Καμιὰ φωνή. Καὶ ἡ Ἑλλάδα ὁλόκληρη σταμάτησε τὴν ἀνάσσα της. . .

Πέντε χρόνια πέρασαν ἀπὸ τὴν ἡμέρα ἐκείνη τῆς 17 τοῦ Νοέμβρη 1973 ποὺ τὰ ἑλληνικὰ νιάτα τοῦ πολυτεχνείου ἄδραξαν τὴν γαλανόλευκη καὶ τὴν ἔστησαν σύμβολο τοῦ ἀδούλουτου ἑλληνικοῦ πνεύματος στὰ κιγκλιδώματα τοῦ πολυτεχνείου, κι' ἐκεῖ τὰ ἑλληνικὰ νιάτα ἔδωσαν ὅτι πολυτιμότερο μποροῦσαν νὰ δώσουν. Τὴν ζωή τους.

Γιορτάζουμε τὴν πέμπτη ἐπέτειο τῆς μεγάλης θυσίας τῆς σφαγῆς. Εὐλαβικὰ ἡ Ἑλλάδα ὁλόκληρη μὲ πρωτοπόρους τοὺς νέους μας, στρέφει σήμερα τὴν σκέψη τους, στοὺς λίγους ἐκείνους ποὺ οἱ πολλοὶ χρωστᾶνε πολλά. Στὰ ἀγνὰ ἐκεῖνα παιδιὰ τῆς Ἑλλάδας, ποὺ πλημμυρισμένα ἀπὸ ἐθνικὰ αἰσθήματα καὶ ποὺ δὲν ζητοῦσαν τίποτε ἄλλο ἀπὸ τὸν σεβασμὸ τῶν ἀκαδημαϊκῶν δικαιωμάτων τους καὶ γενικώτερα τῆς ἀξιοπρέπειάς τους, σὰν ἐλεύθεροι ἄνθρωποι, ἔπεσαν θύματα τῆς στυγνῆς δικτατορίας, προτάσσοντας τὰ ἑλληνικά τους στήθια μπροστὰ στὰ τάνκς τοῦ Ἰωαννίδη, ποὺ δὲν δίσταση νὰ περάσουν ἀπὸ τὰ κορμιά τους, γιὰ νὰ γεννηθεῖ ἔτσι τὸ ἔπος τοῦ πολυτεχνείου, ποὺ συγκλόνισε τὸ πανελλήνιο καὶ ποὺ αὐτὴ τὴ στιγμὴ φέρουμε στὴ σκέψη μας.

Νοέμβρης 1973. Ὁ φοιτητόκοσμος τῆς Ἀθήνας καὶ κοντά τους ὅλοι οἱ φοιτητὲς τῆς Ἑλλάδας ἑτοιμάζονται νὰ ἐκλέξουν τὴν φοιτητική τους ἡγεσία, ὕστερα ἀπὸ παραχώρηση τῆς τότε δικτατορικῆς κυβέρνησης τῶν Ἀθηνῶν. Ἔτσι οἱ φοιτητὲς μαζεύτηκαν στὸν ἀκαδημαϊκὸ χῶρο γιὰ νὰ ἀσκήσουν τὰ ἀναφαίρετα δικαιώματά τους. Δικαιώματα ποὺ ἀπορρέουν ἀπὸ αὐτὴ τὴν ὕπαρξη τῆς ζωῆς τοῦ ἀνθρώπου. Δικαιώματα ποὺ εἶναι συνυφασμένα μὲ τὴν ἠθικὴ καὶ πνευματικὴ διάπλαση τῆς ἀνθρώπινης ἐξέλιξης. Παράλληλα ὅμως βγῆκαν στὴν ἐπικράτεια καὶ τὰ ἄλυτα προβλήματα καὶ περισσότερο ἡ ἐλεύθερη ἔκφραση καὶ ἡ ἀδέσμευτη γνώμη, πάνω στὰ προβλήματα καὶ μέσα στοὺς πανεπιστημιακοὺς χώρους. Γρήγορα ὅμως κατάλαβαν πὼς ἡ ἐλευθερία τοῦ ἑλληνικοῦ χώρου ἦταν συνάρτηση τῆς ἐθνικῆς ἀνεξαρτησίας καὶ γρήγορα σηκώθηκε ἡ σημαία τοῦ πολυτεχνείου μὲ χρυσὰ καὶ ἀνεξίτηλα γράμματα ποὺ φανέρωνε τὸ μεγάλο τους πόθο. ΕΛΕΥΘΕΡΙΑ καὶ ἐθνικὴ ἀνεξαρτησία. Κάτω ἀπὸ αὐτὴ τὴ σημαία συγκεντρώθηκε καὶ ὁλόκληρος ὁ καταπιεζόμενος ἑλληνικὸς λαὸς καὶ συμπαραστάθηκε στὸν ἀγνὸ ἀγώνα.

Ἔτσι ὁ ἀγώνας τοῦ πολυτεχνείου ἔγινε ἀμέσως ἀγώνας ὁλόκληρος τοῦ ἑλληνικοῦ λαοῦ.

Αὐτή τους ὅμως τὴν ἐνέργεια δὲν εἶχαν σκοπὸ νὰ τοὺς τὴ συγχωρήσουν τὰ ὄργανα τοῦ διεθνοῦς ἰμπεριαλισμοῦ καὶ ἡ ἀπάντηση ἦταν ἀστραπιαία. Χιλιάδες ἔνοπλοι στρατιῶτες καὶ ὄργανα τῆς Τάξης ὁπλισμένα μὲ τὸν πιὸ σύγχρονο καὶ πιὸ τέλειο πολεμικὸ ἐξοπλισμὸ, μὲ βαριὰ ἅρματα μάχης ἐξεστράτευσαν ἐναντίον τοῦ πολυτεχνείου. Στὰ γυμνὰ στήθη τοῦ φοιτητικοῦ καὶ τοῦ ἑλληνικοῦ λαοῦ ἀντιπαρατάχθηκαν τὰ τρομερὰ τάνκς καὶ πραγματικὰ ἡ ἄλωση τοῦ πολυτεχνειου ἐπιτεύχθηκε σὲ ἐλάχιστο χρόνο. Μὰ ἡ ἄλωση τῆς ἑλληνικῆς ψυχῆς δὲν πραγματοποιήθηκε. Τὰ τανκς πέρασαν πάνω ἀπὸ τὰ κορμιὰ τῶν νέων ἀγωνιστῶν, συντρίβοντάς τα, μὰ πάνω ἀπὸ τὴν ἀγνή τους ψυχὴ, ἔμπαινε τὸ καινούργιο φωτοστέφανο με τὴν ἴδια τιμὴ καὶ τὴν ἴδια δόξα, ὅπως σ' ὅλους τοὺς ἀγῶνες τοῦ ἑλληνικοῦ λαοῦ.

ΕΛΕΥΘΕΡΙΑ ἢ ΘΑΝΑΤΟΣ.

Τέσσερις μέρες ἕνας ἀγώνας ποὺ ξεκινᾶ ἀπὸ καμπάνια σπουδαστικῶν ζητημάτων καὶ κατέληξε στὸ ἐθνικὸ ἔπος.

Τὸ πολυτεχνεῖο ξανὰ ΖΕΙ σήμερα στὴ μνήμη τοῦ λαοῦ μας. Ἦταν ἡ ἀπαρχὴ τῆς κατάρρευσης τῆς ξενοκίνητης χούντας. Τὸ ἡρωϊκὸ ξεκίνημα ποὺ καθαγίασαν μὲ τὴ θυσία τους οἱ δεκάδες νέοι φοιτητὲς καὶ ἐργαζόμενοι, ἔδειξε ἀκόμα πὼς ἡ ἐφτάχρονη κατοχὴ δὲν καταφερα νὰ ὑποτάξει ὁριστικὰ τὸν λαό μας.

Τραγικὴ ἡ μαῖρα αὐτοῦ τοῦ λαοῦ. Ὁλοκαύτωμα καὶ πρωτοπόρος στοὺς ἀγῶνες τῆς προόδου, πρακτικοὶ, ἀποφασιστικοὶ, μὲ μιὰ διάθεση κατακτητικὴ στὶς ἐκτιμήσεις τῶν γεγονότων καὶ στὸν χρόνο τῆς δράσης. Ὁδηγοὶ καὶ ἡγέτες ἀποφασίζει μόνο του σὲ μεγάλες στιγμὲς τῆς ἱστορία του. Οἱ στόχοι ὅμως ποτὲ δὲν ἐκπληρώθηκαν καὶ πλήρωσε καὶ πληρώνει γιαυτό του τὸ μεγαλεῖο.

17 τοῦ Νοέμβρη εἶναι συνέχεια καὶ καταστάλλαγμα ἐμπειρίας 150 χρόνων, εἶναι συνέχεια τῆς πάλησης οὖ λαοῦ μας γιὰ ἐλευθερία, γιὰ ἐθνικὴ ἀνεξαρτησία, γιὰ λαϊκὴ κυριαρχία, ὡστόσο ἀκόμα εἶναι καὶ σταθμὸς γιὰ καινοργιες ἀφετηρίες.

Στὸ πολυτεχνεῖο διαδραματίστηκαν μεγάλα γεγονότα ποὺ ἔπαιξαν ἀποφασιστικὸ ρόλο στὴν παραπέρα ἐξέλιξη τῆς χώρας.

Γι' αὐτὸ τὸ πολυτεχνεῖο ζεῖ καὶ θὰ ζεῖ πάντα γιὰ νὰ θυμίζει στοὺς νεκρούς τὸ χρέος μας ἔναντι τῆς πατρίδας. Εἶναι ἡ ἐθνικὴ ὑποθήκη. Εἶναι ἡ ἀνανέωση τοῦ συμβολαίου τῆς γενιᾶς μας μὲ τὶς γενιὲς ἐκεῖνες ποὺ πάλεψαν ἀνάλογα καὶ πιὸ σκληρὰ ἀλλὰ νικήθηκαν καὶ προδόθηκαν

Τὸ πολυτεχνεῖο εἶναι μιὰ ἀγωνιστικὴ συνέχεια καὶ μιὰ προέκταση. Ὑπάρχει ἕνα νῆμα ποὺ δένει τὸν Νοέμβρη τοῦ 73 μὲ κάθε κορύφωση τῆς νεοελληνικῆς ἱστορίας.

Τιμὴ καὶ δόξα στοὺς νεκρους μας. Τιμὴ καὶ δόξα στὰ ἡρωϊκὰ νιάτα ποὺ ἀψηφῶντας τὸν θάνατο, πρόταξαν τὰ στήθια τουςμπροστὰ στὴν μανία τῶν τυράννων γιὰ νὰ χαρίσουν σὲ μᾶς λίγο ἀργότερα τὴν λευτεριὰ γιὰ τὴν ὁποία ἄπειρες φορὲς ὁ ἑλληνικὸς λαὸς ἀγωνίστηκε.

«Δόξα καὶ τιμή, τιμὴ καὶ δόξα πέσατε θύματ' ἀδέρφια ἐσεῖς σ' ἄνιση μάχη καὶ ἀγώνα.
Ἐλᾶτε ὅλοι μὲ σιγὴ νὰ τιμήσουμε τὴ δόξα ὡς ἁρμόζει παιᾶνες.
Ἐλᾶτε στὰ στήθη νὰ κλείσουμε περηφάνεια λατρεία γι' αὐτή.
Τὰ μάτια ψηλὰ νὰ σηκώσουμε στὰ οὐράνια θαμπὰ νὰ μὴν τρέξουν σὰν φόρο τιμῆς νὰ πληρώσουμε σὲ ἥρωες καὶ ὄχι δειλούς.
Μὲ μιὰ φωνὴ βροντερὴ ὅλοι ἂς ψάλλουμε
μέσ' τὴ μαύρη τὴ νύχτα αὐτή.
Εἶναι ὡραῖος μιᾶς μέρα ὁ θάνατος ποὺ θαφήσει αἰῶνες ζωή».
Αἰώνια σας ἡ μνήμη ἀδέρφια μας

28—11—1978

ΓΙΑΤΙ; ΤΟΣΟ ΜΙΣΟΣ

(Συνέχεια ἀπὸ τὴ 1η σελίδα)

ἐνάντια στὰ συμφέρονται τῆς Μάνδρας καὶ ὅτι ἀπὸ τὶς στῆλες της θα καταγγέλουμε κάθε ἐνέργεια ποὺ θα ἔχει σὰν σκοπὸ νὰ βλάψει τὸν τοπο μας.

Τελειώνοντας θέλουμε νὰ σᾶς ἀναφέρουμε ὅτι τὴν ἡμέρα αὐτὴ ὁ κύριος αὐτὸς ἐπέστρεψε στο ἴδιο ἐκλογικὸ κέντρο κατὰ τὸ μεσημέρι. Βρῆκε τὸν κύριο δικαστικὸ καὶ τὰ ὑπόλοιπα μέλη νὰ πίνουν τὸ καφεδάκι τους. Μάλιστα ὁ κύριος δικαστικὸς γιὰ νὰ μὴν λερωθοῦν τὰ χαρτιὰ του ἀπὸ τὸν καφὲ εἶχε χρησιμοποιήσει ἕνα φύλλο τῆς ἐφημερίδας μας σὰν τραπεζομάντηλο.

Ὁ εὐγενικὸς λοιπὸν κύριος σήκωσε μὲ πολὺ πολὺ διακριτικότητα τὸ φλυτζανάκι τοῦ κ. δικαστικοῦ, πῆρε τὸ φύλλο τῆς ἐφημερίδας μας καὶ πάντα χαμογελόντας εἶπε.

«Ὄχι ἐδώ «Τὰ Κούντουρα» ἂν θέλετε ἐφημερίδες γιὰ τὸν καφέ σας θὰ σᾶς φέρω ἐγὼ ἀπὸ τὶς δικές μου». Αὐτά!

Η ΣΥΝΤΑΚΤΙΚΗ ΕΠΙΤΡΟΠΗ

Υ. Γ. — Ὁ κύριος ὀνομάζεται Χρῆστος Παπανικολάου.

28 ΟΚΤΩΒΡΗ 1940 ΤΟ ΟΧΙ ΤΟ ΕΙΠΕ Ο ΛΑΟΣ

(ΑΠΟ ΤΗΝ ΟΜΙΛΙΑ ΤΟΥ κ. ΤΑΚΗ ΧΑΤΖΗΜΗΤΡΟΥ ΣΤΟΝ ΕΟΡΤΑΣΜΟ ΤΗΣ ΕΠΕΤΕΙΟΥ)

Ἐκεῖνο τὸ χινόπωρο, ἐκεῖνο τὸ χειμώνα τοῦ 1940, ὁλάκερος ὁ Λαὸς ἀκουμποῦσε σὲ βουνοκορφὲς, καὶ σμίλευε μνῆμες. Ἀνάμεσο αἵματα καὶ χιόνια, κόκκινο κι ἄσπρο, μιὰ πράσινη ἐλπίδα ἡ μνήμη τοῦ Λαοῦ μας.

Μ' αὐτὰ τὰ λίγα λόγια, ποὺ κλείνουν ὅμως τὶς ἡρωϊκότερες στιγμὲς τῆς νεωτέρας ἱστορίας τοῦ λαοῦ μας. Ξεκινᾶ τὸν ποιητικὸ κύκλο «Μνήμη τοῦ λαοῦ μου σὲ λένε Πίνδο. . .» ὁ Ὀδυσσέας Ἐλύτης.

Κάθε χρόνο ἀπὸ τὸ ἐπίσημο κράτος καὶ τὸν λαὸ γιορτάζεται ἡ 28η Ὀκτωβρίου τοῦ 1940, λίγες φορὲς ὅμως δίνεται τὸ σωστὸ νόημα.

Τριανταοκτὼ χρόνια πέρασαν ἀπὸ τὶς 28 Ὀκτώβρη τοῦ 1940. Μέχρι πρὶν λίγο καιρὸ τὰ μαθητούδια ἐπάγγελαν ἀκόμη διδύραμβους στὸ «μεγάλο ΟΧΙ» τοῦ «βασιλιᾶ» μας καὶ τοῦ «Ἐθνάρχη» μας. Λὲς κι ὁ Λαὸς ὅλος, ποὺ ἀνάμεσα σὲ πάγους, πεῖνα, ἀρρώστιες κι ἀνημποριὰ πορεύτηκαν καὶ πέθανε γιὰ τὴν Πατρίδα καὶ τὴν Λευτεριὰ εἶχε ἔστω μιὰ ἐλάχιστη σχέση μὲ τὰ τανκς τῆς Α. Μ. καὶ τὴν ὠχρὴ καὶ ἀρρωστιάρη φυγομαχία τοῦ φασίστα διχτάτορα.

Τὰ μαθητάκια καὶ πάλι τὰ γέλασαν. Ἡ μεταπολεμικὴ τῆς ἄρχουσας τάξη «ἐπέβαλε» στὴν ἱστορία νὰ σιωπᾶ». Χάσμα τεράστιο.

Ὁ Λαὸς πολέμησε βέβαια ἀλλὰ ὑπάκουσε στοὺς «ἐθνικόφρονες» Γκλῆδες καὶ Τσολάκογλοὺς. Ἂν ἐξαιρέσεις τὸ Ρίμινι, τὴ Μέση Ἀνατολή. τὸν βασιλιᾶ ποὺ πολεμοῦσε ἀπ' τὰ καινούργια τζάκια ποὺ ἔκρυψε τὴ δειλία του, ἐδῶ ὅλα τὰ πλάκωνε βαθειὰ κι ἀδιάκοπη σιωπή. Ἡ Ἑλλάδα εἶναι νεκροταφεῖο. Ὅμως κάποιος πρέπει νὰ μιλήσει στοὺς καινούργιους μαθητές. Ὅτι ἀπ' τὴν ἄλλη κι ὅλας μέρα τῆς κατοχῆς ἡ σημαία μὲ τὸν ἀγκυλωτὸ κατέβαινε ἀπ' τὴν Ἀκρόπολη, οἱ πρῶτες ὁμάδες ἀγωνιστῶν χτυπιόντουσαν στὸ δρόμο μὲ τὶς περιπόλους, ὁ Λαὸς ἔψαχνε δρόμο καὶ τρόπο νὰ κρατήση τὴ λεύτερη ἀνάσα του καὶ τὰ ὁράματά του γιὰ τὴν καινούργια ἀπελευθέρωση. Ἄρχισε ἡ ἐθνικὴ ἀντίσταση.

Τὸ ΟΧΙ τὸ εἶπε ὁ Λαός. Τὸ ΟΧΙ τῆς Ἀλβανίας, τῆς κατοχῆς, τῆς Ἐθνικῆς Ἀντίστασης εἶναι ἐκδήλωση τοῦ ἀντιφασιστικοῦ φρονήματος τοῦ Λαοῦ, ποὺ ἀγωνίσθηκε τὴ 4χρονη περίοδο τῆς φασιστικῆς διχτατορίας.

Εἶναι γνωστὸ πὼς ἡ 4η Αὐγούστου εἶχε διοχετεύσει στὴ δημοσιότητα στοιχεῖα ποὺ μιλοῦσαν γιὰ ἄριστη συνεννόηση τοῦ ἑλληνικοῦ στρατοῦ.

Πρᾶγμα ψευδὲς πέρα γιὰ πέρα. Ἐνῶ ἐπερίμενεναν ὅτι ὁ κίνδυνος θὰ ἔρχοταν ἀπὸ βορρᾶ, δηλαδὴ ἀπὸ τὴν Βουλγαρία, ἦρθε ἀπὸ ἀλλοῦ. Χαρακτηριστικὰ εἶναι ἄλλωστε τὰ λόγια τοῦ Παπάγου (ποὺ ἀπηχοῦσαν καὶ τὴν 4η Αὐγούστου) ὅτι «θὰ ρίξουμε λίγες φτουφεκιὲς γιὰ τὴν τιμὴ τῶν ὅπλων.

Ἐδῶ φαίνεται ὁ προδοτικὸς ρόλος τῶν μοναρχοφασιστῶν. Κι ὁ Λαὸς πήγαινε μὲ τὸ τραγούδι στὰ χείλη στ' ἀπόκρημνα βουνὰ γιὰ νὰ πολεμήση τοὺς ἐπιδρομεῖς ἐνῶ οἱ φασίστες τοῦ Μεταξᾶ πήγαιναν γιὰ "νὰ νικηθοῦν». Ὁ ἐχθρὸς βέβαια, ἦταν ἀριθμητικὰ καὶ ποιοτικὰ δυνατότερος. Ἀλλὰ πιὸ δυνατὴ ἦταν ἡ ψυχὴ τοῦ Λαοῦ μας. Τὸ ΟΧΙ εἶναι τοῦ ΛΑΟΥ ΜΑΣ. Ὁ ἀγώνας εἶναι τοῦ ΛΑΟΥ ΜΑΣ. Ὁ ἀγώνας εἶναι τοῦ ΛΑΟΥ ΜΑΣ. Ὁ ἐθνικὸς χῶρος εἶναι τοῦ Λαοῦ μας. Γι' αὐτὸ καὶ οἱ Νεκροὶ εἶναι καὶ θὰναι πάντα τοῦ ΛΑΟΥ.

ΛΗΞΙΑΡΧΙΚΑ ΣΤΟΙΧΕΙΑ ΤΟΥ ΔΗΜΟΥ ΜΑΝΔΡΑΣ

Ἡ προσπάθεια γιὰ νὰ γίνει αὐτὴ ἡ ἔρευνα ἔγινε ἀφοῦ διάβασα στὴ προηγούμενη ἐφημερίδα μας τὰ ληξιαρχικὰ στοιχεῖα τοῦ δήμου μας. Τὰ στοιχεῖα αὐτὰ ὑπῆρξαν λίγα ὅμως γιὰ νὰ γίνει μιὰ σωστὴ δημογραφικὴ ἔρευνα.

Τὰ ποσοστὰ ποὺ παραθέτω ἀναφέρονται σὲ 1.000 (χίλιους) κατοίκους τῆς Μάντρας. Πρὶν τὰ παράθέσω θὰ ἀναφέρω ὅτι ὁ πληθυσμὸς τῆς πόλης μας τὸ 1971 ἦτο 8.040 κάτοικοι. Γιὰ τὸ 1977 τὸ πληθυσμὸ τὸν ὑπολόγισα σὲ 8.506 κατοίκους χωρὶς νὰ λάβω τοὺς κατοίκους ποὺ ἐγκατασταθήκανε ἀπὸ τὸ 1971 στὸ τόπο μας ἢ ἐκείνους ποὺ ἔφυγαν μετὰ τὸ 1971.

ΑΠΓ 71 = 18,16 ΑΠΘ 71 = 5,47
ΑΠΓ 72 = 16,24 ΑΠΘ 72 = 5,78
ΑΠΓ 73 = 18,60 ΑΠΘ 73 = 6,44
ΑΠΓ 74 = 15,41 ΑΠΘ 74 = 6,02
ΑΠΓ 75 = 16,35 ΑΠΘ 75 = 7,04
ΑΠΓ 76 = 14,12 ΑΠΘ 76 = 6,51
ΑΠΓ 77 = 15,63 ΑΠΘ 77 = 8,58

ΑΠΓ = Ἀκαθάριστο ποσοστὸ γεννητικότητας.

ΑΠΘ = Ἀκαθάριστο ποσοστο θνησιμότητας.

Βλέποντας τὰ στοιχεῖα αὐτὰ παρατηροῦμε ὅτι ἡ μὲν γεννητικότητα παρουσιάζει μιὰ πτώση μὲ τὴ πάροδο τοῦ χρόνου, ἐνῶ ἡ θνησιμότητα αὐξάνει.

Θὰ περίμενε ἴσως κάποιος μιὰ καὶ ἡ πόλη μας ἀνήκει σὲ βιομηχανοποιημένη περιοχὴ καὶ τὸ εἰσόδημα τῶν κατοίκων εἶναι μεγαλύτερο συγκρινόμενο μὲ λεωργικὲς περιοχὲς νὰ ὑπῆρχαν οἰκογένειες μὲ περισσότερα παιδιὰ. Δυστυχῶς ἡ πιὸ ἄνετη διαβίωση στερεῖ φαίνεται ἀπὸ τὶς οἰκογένειες τὰ πολλὰ παιδιά.

Ἀντίθετα παρατηροῦμε μιὰ αὔξηση τῆς θνησιμότητας ποὺ ὀφείλεται μᾶλλον στὰ γνωστὰ ἀποτελέσματα τῆς ἀστικοποίησης καὶ τῆς βιομηχανοποίησης. Αὐτὰ ἔγραψα μὲ τὰ στοιχεῖα ποὺ εἶχα. Θὰ ἐπανέλθουμε ὅμως ὅταν συγκεντρώσουμε περισσότερα.

ΓΙΩΡΓΟΣ ΦΟΥΡΚΗΣ

ΕΥΧΑΡΙΣΤΗΡΙΟ

Ὁ Δημοτικὸς Σύμβουλος κ. Κώστας Μεθενίτης εὐχαριστεῖ ὅλους ὅσους τὸν ἐμπιστεύθηκαν καὶ πάλι μὲ τὴν ψῆφο τους ὑποσχόμενος νὰ ἐκπληρώσει στὸ ἀκέραιο τὶς ὑποχρεῶσεις του πρὸς ὅλους τοὺς Δημότες τῆς Μάνδρας.

ΟΙ ΕΠΙΣΤΗΜΟΝΕΣ ΚΑΙ Ο ΡΟΛΟΣ ΤΟΥΣ ΣΤΗΝ ΣΗΜΕΡΙΝΗ ΚΟΙΝΩΝΙΑ

(ΑΠΟ ΤΗΝ ΟΜΙΛΙΑ ΤΟΥ ΓΡΑΜΜΑΤΕΑ ΤΟΥ ΟΜΙΛΟΥ ΣΤΗΝ ΕΚΔΗΛΩΣΗ ΓΙΑ ΤΟΥΣ ΝΕΟΕΙΣΑΧΘΕΝΤΕΣ ΣΤΑ Α.Ε.Ι.)

Ἀγαπητοὶ προσκεκλημένοι μας,

Ὁ Μορφωτικὸς σύλλογος σὰν ἐκφραστὴς τοῦ συνόλου τῆς νεολαίας τοῦ τόπου μας θεώρησε καθῆκον του νὰ τιμήσει τὴν ἐκδήλωση αὐτὴ μὲ ἀφορμὴ τὴν εἰσαγωγὴ στὰ Α.Ε.Ι. ἑνὸς τμήματός μας.

Πιστεύουμε πὼς ὅλοι οἱ συμπατριῶτες μας συμμετεῖχαν στὴν χαρὰ αὐτὴ ἔχοντας γνώση τῆς πάλης καὶ τῶν προσπαθειῶν ποὺ κατβάλλονται ἀπὸ τὴ μεριὰ τῶν ὑποψηφίων γιὰ τὴν κατάκτηση μιᾶς θέσεως στὰ Α.Ε.Ι.

Τὸ ὅτι οἱ κόποι τῶν νεοεισαγομένων δικαιώθηκαν, ἂς ἀποτελέσει κίνητρο γιὰ τοὺς μελλοντικοὺς ὑποψήφιους ὥστε νὰ ριχτοῦν ἀκούραστα στὴ μελέτη μὲ στόχο τὴν ἐπιτυχία.

Ὁ τόπος μας ὅπως καὶ κάθε τόπος ἔχει ἀνάγκη ἀπὸ ἐργάτες τῆς ἐπιστήμης, γιατὶ ἐκεῖνοι μὲ ὅπλο τὴν γνώση, τὴν ὁλοκληρωμένη πλατειὰ γνώση ἀποτελοῦν τὰ οὐσιαστικὰ στοιχεῖα τῆς κοινωνίας.

Ἡ ἱκανότητα ἀπόκτησης γνώσης δικαιώνει τὸ ξεχωριστὸ καὶ τὸ ἀνώτερο τοῦ ἀνθρώπου μέσα στὸ φυσικὸ οἰκοδόμημα.

Ἡ γνώση μπορεῖ νὰ χαρίσει τὴν ἐλευθερία ὅ,τι πιὸ μεγάλο διεκδικεῖ ὁ ἄνθρωπος ἀπὸ καταβολῆς τῆς ὕπαρξής του.

Οἱ μελλοντικοὶ ἐπιστήμονες ἂς μὴν λησμονήσουν ὅτι ὁ τόπος στὸν ὁποῖο ἀνατράφησαν ὅπως καὶ ἡ κοινωνία τους στὸ σύνολό της ἔχει τὴν ἀνάγκη τους. Ὀφείλουν νὰ προσφέρουν γιὰ τὸν λαὸ τους, γιὰ τὸ ποιοτικὸ ἀνέβασμα τῆς ζωῆς, γιὰ τὴν κατάκτηση τῆς ἐλευθερίας.

Οἱ ὑποψήφιοι ποὺ ἔρχονται ἂς συγκεντρώσουν τὶς δυνάμεις τους γιὰ νὰ διατρέξουν τὸν μαραθώνιο τῶν ἐξετάσεων πιστεύοντας στὸν ἑαυτό τους.

Ἐμεῖς ὅλοι οἱ ἄλλοι μὲ τὴν συμπαράσταση καὶ τὴν κατανόησή μας στὰ προβλήματα ποὺ ἀντιμετωπίζουν οἱ νέοι μέσα στὶς συνθῆκες αὐτοῦ τοῦ σκληροῦ ἀνταγωνισμοῦ ἂς συμμετάσχουμε ψυχικὰ στὸν ἀγῶνα τους ἔχοντας συνειδητοποιήσει πὼς κάποτε θὰ εἶναι σέ θέση νὰ ἀνεβάσουν τὴν κοινωνία μας ἐκεῖ ποὺ τῆς πρέπει.

ΔΙΑΚΗΡΥΞΗ ΠΡΟΣ ΤΟΝ ΛΑΟ ΤΗΣ ΜΑΝΔΡΑΣ ΤΟΥ ΣΥΝΔΥΑΣΜΟΥ ΔΗΜΟΚΡΑΤΙΚΗ ΕΝΟΤΗΤΑ

Ἀγαπητοὶ συμπολῖτες,

Μὲ τὴν σημερινὴ διακήρυξη μας θέλουμε νὰ ἐκφράσουμε ἕνα μεγάλο εὐχαριστῶ σ' ὅλο τὸν Δημοκρατικὸ Λαὸ τῆς Μάνδρας ποὺ μᾶς ἐτίμησε μὲ τὴν ψῆφο του.

Συναισθανόμενοι τὴν μεγάλη ὑποχρέωση ποὺ ἔχουμε ὄχι μόνον ἔναντι ἐκείνων ποὺ μᾶς ἐψήφισαν ἀλλὰ ἔναντι ὅλου τοῦ λαοῦ τῆς Μάνδρας, ὑποσχόμεθα ὅτι:

Θ' ἀγωνισθοῦμε ὑπερήφανα ἀπὸ τὴ θέση αὐτὴ ποὺ μᾶς ἔταξε ὁ λαὸς καὶ θὰ ὑποστηρίζουμε μὲ πάθος κάθε ἐνέργεια ποὺ σκοπὸ ἔχει τὰ συμφέροντα τοῦ λαοῦ τῆς Μάνδρας.

Φιλοδοξία μας ἦτο νὰ προσφέρουμε τὶς ὑπηρεσίες μας γιὰ τὸ καλὸ τῆς πόλης ἀπὸ τὴν ὑπεύθυνο θέση τοῦ ΔΗΜΑΡΧΟΥ καὶ τῆς πλειοψηφίας τοῦ Δημοτικοῦ Συμβουλίου καὶ ὅτι σὰν δημοτικὴ ἀρχὴ ποὺ διοικεῖ τὸν Δῆμο, θὰ μπορούσαμε νὰ προσφέρουμε ἀσυγκρίτως περισσότερα γιὰ τὸν τόπο μας, ἀπὸ ὅσα μποροῦμε νὰ προσφέρουμε σὰν ἀντιπολίτευση στὸν Δῆμο.

Ἀλλὰ καὶ ἀπὸ τὴν θέση τῆς ἀντιπολίτευσης δὲν θὰ πάψουμε ν' ἀγωνιζώμαστε γιὰ τὴν ἐπίλυση τῶν προβλημάτων τῆς πόλης μας.

Ἐπίσης δηλώνουμε ὅτι μὲ τὴν συμπαράσταση πάντα τοῦ λαοῦ τῆς Μάνδρας θὰ σταθοῦμε φραγμὸς σὲ κάθε ἀντιδημοκρατικὴ ἐνέργεια ἀπὸ ὁπουδήποτε προερχόμενη.

Μάνδρα 21 Ὀκτωβρίου 1978

Γιὰ τὴν «Δημοκρατικὴ Ἑνότητα»

ΧΡΗΣΤΟΣ ΜΑΡΟΥΓΚΑΣ

ΔΗΜΟΤΙΚΑ ΝΕΑ

1.) Προϋπολογισμὸς ἔτους 1979

Ἐγκρίθηκε ἀπὸ τὸ Δημοτικὸ Συμβούλιο καὶ ἐπικυρώθηκε ἀπὸ τὴ Νομαρχία, ὁ προϋπολογισμὸς τοῦ Δήμου γιὰ τὸ ἔτος 1979, ποὺ παρουσιάζει ἐλλειματικὸ ἰσοζύγιο δρχ. 19.419.287 καὶ κατατάσσεται ὡς ἀκολούθως :

Ἔσοδα δρχ.	18.028.251
Ἔξοδα δρχ.	19.419.287
Ἔλλειμα δρχ.	1.391.036

Τὸ ἔλλειμα, παρουσιάζεται γιατὶ δέν ἔχουν προβλεφτεῖ ἔσοδα ἀπὸ κρατικὴ οἰκονομικὴ ἐνίσχυση ποὺ ἀνέρχονται περίπου στὸ ποσὸ τῶν 1.500.000 δρχ. καὶ ποὺ θὰ συμπεριληφθοῦν μὲ ἀναμόρφωση τοῦ προϋπολογισμοῦ μετὰ τὴν κατανομὴ ποὺ θὰ γίνει ἀπὸ τὸ κράτος.

2.) Ὕδρευση

α) Ἐγκρίθηκε ἀπὸ τὸ Νομαρχειακὸ Ταμεῖο Ἀττικῆς τὸ ποσὸ τῶν 600.000 δρχμ. (300.000 σὰν δάνειο καὶ 300.000 σὰν ἐπιχορήγηση) γιὰ τὴν ἐπέκταση τοῦ ἐσωτερικοῦ δικτύου